本報覺悟彙刊現九年七八九月份已釘成 每厚冊銀三角 九年十一月份起發售 一及十年一月均已售完

中華民國十一年十一月七日 （即舊曆九月十九日） 星期二

民國日報

THE REPUBLICAN DAILY NEWS

電話四千八百六十號 第二千四百三十號

今日四張大洋三分

本館開設在上海河南路第十二號十三號（三茅閣橋北首）

中華全國道路建設協會公啓

十一月十一日下午二時在青年會開常年大會 會員持證出入 共策進行為盼 會長郭秉文 副會長許沅 史量才 謹啓

廣東愛國墾牧公司招股啓事

啓者本公司之組織志在經營植牧事業以開發天然寶藏之海南東環崖道）為入手辦法 訂章集資二百萬元分為四萬股每股五十元以廣東通用銀毫為本位 除已由廣東香山及美洲各埠各人共認股銀一百六十萬元外 尚欠四十萬元 因為利益均沾起見 特擬在上海招足此額 現各實業家經已陸續招股 想不日當可招足 有志投股者尚希早日向下列各招股員接洽 幸毋失此良機為禱 將上海招股員列左

永安紡織公司副司理郭樂 泰和洋行買辦勞敬脩 南洋烟草公司簡照南 黃煥南 先施公司總監察 劉錫基 先施公司司理 歐彬夫人 江灣靈生學校校長 馬玉山 馬玉山公司總理 陳炳謙 東亞旅館司理 譚同興 中華全國道路協會總幹事 ……

旅滬同鄉會通告

啓者金銀業工人罷工一事經本會調停業已完全解決 所有此次罷工之人由各樓業承認一律復職照舊任用 其各工人之保人亦一律照舊繼續有效 並不更換 全體工人均已定於夏正九月十六日上工 凡為保人者應予維持 倘於工人之個人除罷工外平日有其他過失有退保之必要者須於五日內自行聲明 否則仍認為有效 特此代為通告

上海合作聯合會籌備會通告

茲由本會議決凡上海合作團體願加入本會者 均請各派代表二人於本月十二日下午二時到西門方浜橋上海職工俱樂部事務所會議進行事宜 不再另發通告

大豐紙號刊行善書

開設河南路抛球場北 電話中央四四〇一號

增售禮券 啓事

本號向營中西名紙華洋帳册牋扇裝池軸對五彩石印美術一切文房器具等類頗蒙賜顧者之贊許 爰特刊行善書 最近又起見 ……

並增售禮券 一至十元分為六種 無論婚喪喜慶開張落成一切贈送雅而不俗美觀便利 且持券來店隨時可以換貨 與現洋無異

家用醫書第二集

已出版了

家用醫書第二集專論臟腑各病治療方法及其生理病理衛生預防各節 共有插圖一百餘幅 且有彩色肺癆圖臟腑圖等數頁 內容較第一集尤為豐富 誠家居衛生寶筏也 定價每冊仍售大洋六角 外加郵費五分

茲將本集目錄列左

第二集 臟腑各病

●呼吸器病 一 呼吸總論 二 呼吸統系 （1）上氣道 （2）換氣 （3）呼吸 ●肺部各病 一 咳嗽 （1）飲藥吸入器之構造 （3）郁加列香油治咳嗽法 二 肺管支炎（重傷風） 三 久咳 四 哮喘 五 百日咳 六 咯血 七 肺癆 肺癆之生活狀態 肺癆的病理解剖 肺癆菌怎麼到的肺內 肺癆之經過 肺癆病的證象 肺癆病的預防 肺癆病之衛生療法 肺癆病之用藥療法

●消化器官 滋養料 消化器 口 胃 腸 肝 臟 消化液 乳糜管 胃腸各病

●胃腸各病 一 胃口不開 二 消化不良 三 胃氣痛 四 嘔吐 五 嘔血 六 便秘 七 腹瀉 八 久瀉 九 腹痛 十 氣鼓 十一 痢疾 十二 霍亂 十三 盲腸炎 十四 痔瘡 ●肝病 肝氣痛 膽石痛

●腎臟各病 黃疸 腎臟生理 背痛腰痛 石淋沙淋 小便頻數 ●循環器官 心臟 血脈循環 血管 ●心痛 心跳 血虛 貧血 ●通治各病 寒熱 風濕 ●藥物對證表

總發行者上海大通路五百零一號 同德醫學雜誌社 黃勝白

本社所發行之同德醫學雜誌專門介紹德國最新醫學指導國民衛生常識 月出一期 年出二卷 現已出至第四卷第四期 本期為特刊胃腸病號 上四卷第五期為胃腸病號下亦於日內出版 每期仍售二角五分 外加郵費四分 全年連郵費在內三元 自本月起凡定同德醫學全年一份者贈家用醫書第一集一冊

孫大總統廣州蒙難記

准十一月一日出版

本記為蔣介石君之陣中日記 孫大總統蒙難期間 蔣君待從不離左右 凡總統之言行及叛軍之各種陰謀與事實述之較詳 其間如俄德與中國之關係及聯省與分縣自治之利弊 舉凡總統所主張之外交內政諸端言之尤為明晰 海內人士如欲明廣州變亂之真相者 其必先覩為快也 每本二角 門市八折 批發價更從廉 上海棋盤街民智書局發行

上海電報局廣告 江西石鎮街於十一月四日開局通報此啓

總經售處 全國 中華書局 商務印書館 分寄售處 泰東書局 交通圖書館 及各大書坊

上海市北公學通告

興學書畫券抽籤 本公學因籌募建築經費發售興學書畫券承蒙各界人士毅力購銷 至為欽佩 茲定夏歷九月三十日下午三時在閘北永興路本公學當衆抽籤 凡購有書畫券者 諸君可憑券來校參觀 再自夏歷十月初一日起請携券來校領取獎品 外埠請寄郵資五分 即當寄奉 以兩個月為期 併以奉告 即祈公鑒

美大公司綢緞八折 競賣三禮拜

八月二十四日起 內附優待券 如蒙函索 請附郵票三分

新到德國各貨 鏡面企呢 絨呢 嗶嘰 洋貨特別放盤 本公司為便利本埠諸君起見 特編各貨價目彙編

介紹

華商元下公司對于新鮮牛肉汁研究有年 故其功效顯著 同人等知其內容 樂為介紹 日送一瓶 每月三元 如欲訂服 逕函城內穿心河橋元下事務所可也 介紹人 ○江逢治 ○俞鳳賓 ○黃勝白 ○嵇啓華 ○董振民 ○沈雲屏 ○張近樞 ○同啓

上海華洋義振會緊要啓事

啓者 現因北京中國華洋義振救災總會及本會將為浙省特開全國募欵大會 亟須徵集浙屬各災區調查報告及所攝照片 各慈善機關暨中外熱心大善士凡有此項災片及詳細確實調查等件 敬請迅賜送交敝會 以便彙辦 誠恐函達不周 特此登報公佈

上海電報局廣告 江西南城已設局通報此啓

上海電報局廣告 啓者 貴州荔枝縣已設局通報此啓

謀洋務職事之利器

限一月畢業 另設特別班

本社發明用新式機器教授華洋行通用英文打字專科已十五年 功課完備 教法精善 為各打字社冠 現備有各種機器數十餘種 並不隻同樣 一經來學即能打字 三個月精熟 能用各種機器 故謀業輒得優勝 隨時加教速記簿記 畢業後並能介紹生意 欲閱詳章來取 虹口乍浦路聯安里振華學社啓

民智書局新刊義務學校適用教材

中國歷史講義

自然科學常識講義

惲震編著 每冊七分

侯紹裘編著 每冊一角

現在許多失學男女 急要補習教育 但是苦於沒有適當教材 欲應這個要求而出 普通常識 殊感困難 這兩本講義剛剛適應這個要求而出 歷史講義的優點 能於極簡畧中連類及於學術思想宗教文化等等 自然科學常識講義 讀了便能得着理物學動物學礦物學生理學種種常識 一般急要補習教育的男女 及義務學校學生 應該人手一冊 以供誦讀 凡熱心於通俗教育者 也應備存一本 以資參考

總發行上海民智書局

百勝司廠水汀透平

近今世界電氣實業大工廠之發動機 都用水汀透平者 以其用煤極省 管理較易故也 然同是一透平 而此中之構造 亦自有優劣之分 本廠乃世界創造透平之第一老廠 所出透平供給各國者已逾一千萬啓羅華特 在中國方面者約占四萬啓羅華德 機件之耐久堅固 世無其匹 至於構造之精 尤有獨得之秘 非市上僅用其名式仿造者所可比擬 倘蒙惠顧 無任歡迎

英國百勝司廠駐華直接代表 久勝洋行謹啓 上海四川路二號 電話中央一百廿九

前門牌

這種香烟是好 ● 余知其名曰 前門牌 在中國最先製造的 上等香烟

駐華英美烟公司 有限公司 總理

言論

可惜人民不肯做罷了

惡劣的政府，橫壓在人民頭上，人民便沒力掀翻他，也自有使彼不能生存的辦法，可惜人民不肯做罷了。

政府甚麼事都能脫離了人民，獨斷獨行，只有財政是養彼的水，這水是發源於人民身上的。現在彼靠着支撐住的，只是幾個錢，這錢，在事實上是向國外借來，不是向人民徵收的。然而，借債總有一宗抵押品，抵押品依舊是人民底產業；各省的解款，直接向人民徵收的，大半被各省截留了，只好靠借款過日，人民明明有了二重担負，哪得說不出在人民身上。

除開財政以外，彼等所靠着支撐住的，還有一點。彼等底命令，現已不行於各省督軍省長，但人民却還敷衍着；有人民敷衍着，彼便儼然自命爲政府，并且見得人民柔懦易欺，專在人民頭上立威了。

借款沒有了來源，命令不行於人民，兩端一實現，不到幾時，彼就會乾枯痿痺而死。所以我常說，憑政府惡劣到如何，橫暴到如何，只要人民有志氣有方法，是沒有推不倒，并且會不推自倒的。

在五四運動後幾個月，人民志氣是有的，只苦沒方法，所以氣勢很蓬勃，缺點是蓬勃了一陣，總不得着落。後來，人民似乎打錯了個主意，不因沒有方法，急切去研究方法，却反因沒有方法，墮落了志氣，因此越鬧越懈散，到現在幾乎將當年志氣，消滅到零了。這是中國底莫大的不幸，也就是惡劣政府能保存到今日的原因。

如果眞沒有方法，歐美各國，不是從古强盛到今的，中間也經過了不少憂危，又怎地會滋長滋盛如今日呢。一切事多是人做成的，國還沒亡，種還沒滅，哪里便會沒有辦法，可惜人民不肯做罷了。（湘君）

本社專電

北京

●國會對內閣答復·極憤·續提質問兩起·星期三將正式提案·催速提出同意· 六日

●外交界稍息·各國因我無裁兵誠意·擬明春起·決定監督我財政· 六日

●胡鄂公提案·正式承認歐俄蘇維埃政府· 六日

●書業請免加郵費·已被高恩洪批駁·今日開會討論·決再力爭· 六日

●馮玉祥已到保定·黎電催速來京· 六日

●馮玉祥部第四十一團·昨晚抵南苑·今日尚有兩團可到· 六日

●張福來電告·魚日（六日）就督理豫軍任務· 六日

●鮑貴卿昨自保定回京·今晨赴奉· 六日

●黎擬任張作霖爲東三省裁兵督辦·張學良督理奉天軍務·但恐被張拒絕·正托人疏通· 六日

●迭傳王永泉電·均係某方面揑布·今又傳臧致平來電自請督閩·薩鎮冰電請任王永泉會辦軍務· 六日

●王永泉電參陸處·告與薩鎮冰合維秩序· 六日

●馬聯甲電告·收復潁州·前傳馬中風說·以未確· 六日

福州

●倪檢察廳因姜高琦案·通緝倪道烺· 六日

●薩鎮冰昨移交省長印信·由省公署遷駐馬尾· 六日

●林省長令財廳先清厘閩海建安兩道屬財政· 六日

譯電

▲齊燮元運兵運欵赴閩

路透社六日北京電　南京消息、齊督於二日租船一艘、載軍官百員、兵五十名、欵八萬元赴度、

▲近東問題之變局

▲土皇不承認廢君議案……塞拉斯總督行政會與君士坦丁斷絕關係……土軍擬乘隙襲加里波里……安哥拉政府請協約國軍隊退出君士坦丁

路透社四日君士坦丁電　內閣辭職、塞拉斯總督賴飛將軍奉安戈拉訓令、就君士坦丁總督之職、此爲基瑪爾管轄君士坦丁之第一步、

路透社五日巴黎電　據君士坦丁電、土皇不承認安戈拉廢君議案之合法、

路透社五日君士坦丁電　塞拉斯總督兼君士坦丁總督賴飛將軍於協約國司令請渠討論准基瑪爾憲兵入加里波里恰萊克及中立區域之問題時、向協約國司令布告君士坦丁政府變遷事、協約國司令主張君士坦丁歸協約國管理、賴飛將軍不允、但謂可轉商安戈拉、又謂當尊重墨達尼亞條約、並承認協約軍之佔領、但不許協約國干涉內政、同時君士坦丁人士所組織之行政會、從賴飛將軍之言、一致決心與君士坦丁政府斷絕關係、而以國民議會名義行事、憲兵與警察領袖、現皆已矢忠於國民議會、此種政變、愈增時局糾紛、前政府雖無權力、然爲協約國賴以施行其管轄權之機關、今以輕噪國民黨人代之、殊不利于協約國方面之行事、蓋協約國於佔領之際、必須繼續其管轄權、以保全公安也、基瑪爾所派之宗教事務委員已辭職、請假六月、似基瑪爾黨中領袖、不盡以廢除教主爲然也、

路透社五日雅典電　巴特里斯報稱、土軍擬於協約國軍艦換防時、襲取加里波里半島、俾以已成事實之時局、使協約國難以應付、

路透社六日君士坦丁電　安戈拉政府代表牒致協約國高等委員、請卽退出君士坦丁、謂戈安拉政府已接收君士坦丁行政權、故協約國之軍事佔領、不獨無用、且屬不可能、又謂土國個人主權、既經覆除、君士坦丁人民皆大欣幸歡忭、傾向安戈拉政府與國民議會、安戈拉政府不欲以軍事行動、侵犯墨達尼亞條約關於保安憲兵人數之規定、希望協約國約於安戈拉此種要求、予以美滿之考慮、

路透社六日巴黎電、土國官場文告、否認安戈拉政府意欲取消土國債務或撤廢公債之說、

路透社六日君士坦丁電　協約國高等委員與司令會商安戈拉牒文後、路透電社探悉已發復文致安戈拉、切實拒絕退出君士坦丁之要求、

▲廖仲愷君由日歸國

東方社六日東京電　現留此間之廖仲愷氏、於今日午前乘橫濱解纜之大洋丸歸國、向上海出發、

▲魯案一部第二十六次會議

東方社六日北京電　中日共同委員會第一部會於本日開第二十六次會議、一、中國委員對於在本委員會第八次會議所提出之關乎公共事業用財產之日本方面希望案、提出對案、並加說明、討議之後、關於國際俱樂部海事協會青島學院之處置、雙方意見大體一致、就於其他問題、日本委員決定係審議之後再行答覆、二、由公有財產分科會報告該財產評價會議之經過情形、決定下次再討論、

▲馮玉祥由豫赴保定

路透社五日開封電　星期五夜馮玉祥啟程赴保定、留李旅長籌備卽移十一師全師至京事、張福來今日抵此、

▲汝州被擄敎士尚未脫險

路透社六日北京電　汝州土匪於十月十三日擄去之敎士二人、至今尚未脫險、惟逐日與其眷屬通訊、謂匪徒待遇頗善、彼等現乘暇向匪宣講福音、二敎士被擄時、其室內之錢物、均未移動、故匪徒此舉、似抱政治目的、冀藉與要挾當道耳、當道現信必可救出二敎士、

▲北庭擬在巴拿馬設使署

路透社六日北京電　聞北京政府議在巴拿馬設公使署、而陞現任總領事爲代使、

▲徐州將闢爲商埠

路透社六日北京電　今日發表策令、批准內閣主開徐州爲商埠之決議、

▲海參崴日艦撤退

東方社六日東京電　近因海參崴之情況大體安定、故決定祇留軍艦日進泊該處、第三艦隊決計撤回、第三十二驅逐艇隊、已於四日離海參崴歸舞鶴、軍艦春日、於五日出發歸橫須賀矣、

▲中日郵務會議日委員談話

東方社六日東京電　本日中日郵政會議天羽事務總長與日本新聞記者團會見、茲記其問答於左、問、在南滿洲之日本郵局、將裁撤否、答、照華府會議之決議、凡在關東州租借地及南滿洲鐵路附屬地以外之郵局、須裁撤、問、關於附屬地郵局問題、曾接有中國方面何等之通告否、答、中國方面關於華府會議之決議、曾有所質問、問、聞中國委員曾於會議中提出裁撤附屬地日本郵局之要求、此事確否、答、中國未曾提出如右之要求、且此種問題、無當附議於會議之理由、何則、第一、日本在華府會議中曾贊同在除外租借地及附屬地之了解之下裁撤在華外國郵局之決議、右決議卽依其趣旨而成立者、故日本祇須隨其了解實行華府會議之決議之任務、但並無變更該決議之權限故也、問、如中國方面堅持不承認附屬地之日本郵局時、日本將出於如何之態度乎、答、如不幸中國方面出於如右之態度、是中國將阻止日本之實行決議也、事至於此、則日本可執之途、祇有一法、卽在中國未承認以前、停止決議之實行是也、問、中國有將以本問題爲導火線而誘發一般附屬地問題之策略、尊見以爲如何、答、此則完全失其正鵠矣、蓋現今當面之問題、在華府會議之決議果除外附屬地郵局否、至日本在附屬地有如何之權利與否、則完全另一問題也、

▲德前皇結婚狀況

路透社五日杜安電　前德皇於今日晨十一時三十分與赫明郡主行婚禮、纖宴來賓、新郎新婦坐長案之兩端、來賓分坐左右、荷女皇亦贈花致賀、

▲英政黨之候補議員

路透社五日倫敦電　國會候補議員星期六已被推舉者、除英倫與蘇格蘭大學所推舉者外、共一千四百二十六人、內有保守黨四百六十一人、愛爾蘭統一黨十三人、全國自由黨一百三十五人、自由黨三百三十六人、工黨四百十四人、無黨派者六十七人、

▲印人反抗政府之異趣

路透社五日孟買電　同敎徒委員會前於六月十三日指派股員會、調查可復行民事上反抗政府之舉動、現各股員已由各處調查歸來、繕具報告、謂國人尚未有施行羣衆運動之準備、但主張有限制的反抗并主張對廢除立法行政敎育法庭四項機關之反抗、各股員關於參加立法會一事、贊成反對各居半數、贊成者謂宜置身立法會、以與政府爲難、反對者則謂對於立法會之抵制、苟竟廢除、則將碍及民事上反抗之運動、各股員主張組織印度勞動團體、以期防阻資本家與外人之經濟上侵略、多數股員贊成僅抵制英貨、

要聞

●日本要與我國總算賬

▲小田切來京之內幕

日本銀團代表小田切、將於本月上旬到北京、除催索西原借款外、並與史蒂芬磋議鞏固外銀團之債權方法、擬於明年二月在十一國會議修改關稅時、提出總算賬之要求、因此先徵美銀團之同意云、

●王寵惠又因豫事消極

黃陂關於內閣繼任人員、除日昨托王闓亭署長赴保磋商後繼之人物後、高張雖聲明不願担任、然以王旣不願久任、只得再分勸高張、而高張均以保洛馬首是瞻、須待王回京報告保方之意旨後、方能決定、並聞高已表示不願、而昨日王在閣議時、豫籍國會議員又擁至國務院、欲大行質問、王對於豫省易督及將更換省長各問題之抱何方針、王以聲勢洶洶、只得暫避、對於應允黃陂暫行維持數日之心、爲之大冷、所以再向黃陂聲明無法維持、決意卽日去職、速覓替人、而昨日閣議席上、王對衆閣員表示本人日前向府方聲明、維持至本日（星期六）爲止、今日爲期已屆、個人決不再事遊移、無論府方批准辭呈與否、自下星期一起不再到院視事、羅氏亦謂本人與王同進退、亦已單獨提出辭呈等語、其餘閣員、未有若何表示、惟孫高兩閣員、仍勸王且俟幾天、再定進退、閣議散後、王入府致辭、黎以難覓相當替人爲詞、勸王再行維持一星期、惟王仍未承諾、黎乃於昨早召張紹曾談話、並致希望張暫代閣揆之意、張氏答云、本人犧牲、固所不惜、惟在洛方未完全諒解以前、則未敢冒昧登台云云、但黎亦甚以洛方對張反對爲慮、故仍在審愼莫決中、

●豫議員追究易督

▲王寵惠先逃而後見

昨日（四日）豫籍國會議員李某等十餘人、因河南更動馮督事件、曾赴國務院見王、適値是日爲國務會議、故由王派某祕書代見、各議員等均堅不認可、要求王親自接見、王無奈卽囑某祕書肅各議員進西廂房暫坐、各議員等不耐久候、大發牢騷、因此王暨各閣員等遂將閣議例案草草通過、卽陸續由祕書廳甬道分乘汽車、向公府而去、院祕書長覩此情形、亦由福佑門出遁返私邸、迨各議員聞訊後、已散去多時矣、因之各議員等愈爲憤急、遂向警衛等大鬧、旋又闖入總理辦公室、令各院丁等打電話、請王寵惠速來、院丁答以今係往公府午餐、無處打電、由是各議員等始快快而散、

又旅京豫人及豫籍之議員、屢次集議主張豫人治豫、前日（三日）復在賓宴華樓開豫省同鄉茶話會、國會議員到者約四十餘人、對於省長問題決定、（一）對於軍閥之操持豫局、由國會提出彈劾案、（二）對政府違背豫人公意之行動、嚴重警告、並推舉國會議員李載賡張嘉謀杜潛耿春宴黃佩蘭王廷弼等八人爲代表晉謁總理交涉一切、昨日（四）午前十時八代表相率赴院、請謁王署揆王未接見、但允於下午二時在朝陽門大街本宅立候、屆時八代表又至王宅陳述來意、并謂中央如不重視民意、當以罷市罷工爲對付手段、總理謂本人在任一日、必使豫人達到治豫目的、省長決不另任別人、保洛力保趙李之電報、定壓抑不發、八代表以王如此、表示滿意、又問政府既允廢除督軍、何以又派一變相之督理、督理究規定在何項官制之內、其任務如何、舊有督軍印信、又何以處置、王謂督理之第一任務、卽在裁兵、督軍既已廢除、印信自然作廢、八代表遂卽興辭、

●馮玉祥離任與開封警耗

豫督馮玉祥、接到調任命令後、除積極收拾軍隊外、並派副官於三日到鄭、歡迎張福來晉省接印、一二日內、張氏當可起程、現在鐵路局已預備花車、在站旁靜候、至於馮氏到京以前聞已有兩各（二日）電報告、其一畧云、奉令調任陸軍檢閱使、遵卽派員賚送督軍印信前往鄭州交張督理接收、玉祥定江日（三日）由省起程、先至鄭州與張督理接洽交代後、遵卽乘車北上、途經保定、尙擬謁商曹使、再行入都供職、（第二電）云職部奉令移調、因車輛缺乏、經與路局商定分批運載辦法、其第一列車、定於江日北上、下餘陸續開拔、限期竣事、請釋廑系云、據此則馮氏一星期內、當可到京、聞北京商界、現正準備歡迎云、

又馮玉祥方始拔隊離豫來京、開封省城卽有警電來告、前晚（三日）突有土匪三千餘名、圍攻省城、隨有一部分入城、殺傷居民甚衆、搶掠商家財物無算、而尤以袁項城公子家宅損失最鉅云、

●馮玉祥去豫之因果

▲李倬章在洛吳前攻擊

▲馮軍足跡不能至城外

北京通信云、馮玉祥調任陸軍檢閱使、外間疑影疑聲、指爲直系內部破裂之徵象、究其實際情形、馮之所以不安於豫者、可分兩種原因、一在吳氏之身旁、一在馮氏自身之肘腋、在吳氏之身旁者、爲李倬章、李爲吳之參謀長、自曹之參謀長熊炳琦得山東省長後、李亦欲援例染指於河南、乃見扼於馮、以致不果、李馮由是構怨、李爲吳親信之人、朝夕浸潤之言、益增吳馮之惡感、現馮去雖未必李卽爲省長、而在李亦聊足快意矣、

河南軍隊馮僅一師四旅、約兩萬餘人、胡景翼卽擁四萬餘、靳雲鶚乃以旅擴師者、亦有二萬餘人、胡與靳因共不慊於馮之故、頗爲結合、馮軍駐省城內、胡靳軍駐城外、馮軍有時出城、結

海南 小兒諸症與大人不同即常有輕即變重重即不起所在多有以故小兒病

醫院
設小兒科療養院
特設小兒專科療養院以求盡善……其愼諸
院址北四川路武昌路口　電話北一九八九

伙路少、往往被擄不返、多帶隊伍、則衝突立起、故省城以外、非馮軍足跡所敢至、馮與其同儕軍人感情之惡、非外間所能知、馮亦自感肘腋之患、所以致此者、則因馮氣度湫狹、遇事操切、前時槍斃寶德全、實屬太過、手下軍人、多爲寒心、據豫省政界人言、馮平日一二故事、頗足見馮氏之處人接物也、馮爲教徒、其軍士彷彿木偶、至汴人對馮個人之感情尤劣、

自此變更發生後目前尙無問題、馮軍調來京畿、擬以小部駐西苑、大部駐熱河、所以爲防奉之用、從此近畿軍費、每月將驟增三十餘萬之預算、又河南之省長位置、亦不免爲繼起之文章、是皆後來之問題已、

國會議員警告南通借欵

國會議員秦錫圭楊擇等來電云、上海民國日館轉江蘇六十縣各團體公鑒、據八月三十一日日東京朝日新聞內載支那實業家張謇氏派東儀章報元張同壽爲代表赴日、爲自通州至海州土地之本開拓『兼完成疏水工事』議借日債八百萬元、以亮前通州土地之開拓已借三百萬元、此次更來借欵、不但利金之利益、且爲經濟的結合、所以有日華實業協會之設立、南通海州間之土地、能稱棉及稻者、共有多少、須詳加研究、現在支那代表連續與日本實業家交涉中、待張謇令郎孝若東渡後、卽可入於具體的協商等語、旅京同鄉暨同人等羣起反對、張氏父子迭電聲明、南通各實業並無借欵之事、日報所載、殊非事實、披露各報、想已入覽、乃近據九月二十八日該報所載、略謂張謇雖有電否認、　孝若亦中止到日考察、然借款問題、究爲事實、最初與澀澤子爵協商後、則實業協會屢次開會、結果認爲日支兩國共存共榮而實行經濟的提携、全體一致贊成、惟借欵條件、依支那之希望、日本方面甚不滿足、今已由日本作成大體的草案、若支那方面認爲可行、則談判進行、目下支那代表已歸國、在協議中、並謂小幡公使特電外務省轉知日華實業協會、在未決定以前、一切無須發表等語、事實確鑿、雖有百喙、無從置辯、且按張謇聲明之電、有曰南通實業設因他種情形而有籌借款項之必要、亦須經各該公司股東之通過、董事會之公議、方能着手進行、斷非辦事人所能任意主張、又答復同人之電、有曰至各公司借款之必要、墾地前年被蟲、去年被水者、頃又被水、往來之債不能還、工程不能進行、皆其必要也、公司通例、股東會議決、辦事人執行議案、對於公司當然負責等語、細繹兩電、所謂開拓通州至海州之土地者、卽指所辦之鹽墾公司、以公司需欵、而借日債、卽以公司之土地爲担保、雖實際條件不可知、然由日本起草借約、其爲危險寬可思議、日人將以八百萬之欵、取得土地使用權、內地雜居權、排斥華農、形同侵掠、大錯既成、誰能制止、怨聲載道、雖悔何追、然張氏猶可諉爲股東會議決辦事人負執行之責、試問各股東投資興利、究爲自利乎、抑爲日人謀利乎、果有此項議決、是爲不仁、如其無之而任經理人倒行逆施、代受其過、是爲不智、因偶然荒歉之現象、而與日人謀永久的結合、以數千萬資本之各鹽墾公司、而受八百萬資本之壓迫、貽百世之惡名、受萬人之唾罵、人非至愚、甯肯出此、各公司之股東、當以本省占多數、務乞各團體查照各縣所有股東、切實警告、責令其向所屬公司聲明否認此項借款、若不受警告、或意存觀望、是卽甘心以國家之領土賣諸外人、非喪心病狂、決不出此、是在各團體自爲之耳、臨電神馳、不盡所言、江蘇國會議員秦錫圭楊擇丁任瑩丁善慶陳義高旭陳尙裔朱溥恩王茂材等叩、

閩省民軍次第改編

閩函云、莆仙民軍首領吳威、吳黨健將也、前閩粵戰爭時、高揭護法旗幟、轉戰閩南、王獻臣到莆、利用武力、壓迫吳氏受編、並將拘押其妻子、吳氏毫不回顧、仍與血戰、失敗後赴粵隨孫大總統北伐、此番奉令回閩、驅逐李氏、業於九月間在興泉一帶、號召舊部、迭與北軍搏戰、均獲勝仗、許軍長以吳氏熱心國事、所部復異常忠勇、委任吳氏爲第二軍遊擊隊第三支隊司令、併將莆惠一帶郭文經所部編入該部、任郭氏爲副司令、按郭係保定軍官學校畢業、前充第二軍副官、曾隨許軍長轉戰贛粵、今與吳氏協力同心、閩南軍事、定有一番發展云、

福建自治軍計分楊漢烈張貞許卓然盧良吳適黃炳武六大部、倒李以後、自治軍久有改編之議、惟建國軍擬將自治軍改編爲建國軍、旋聞閩中要人、已與各部首領接洽就緒、以爲自治軍宗旨、乃爲謀福建自治與建國軍用兵之意略有未符、目下自治基礎、尙未鞏固、亟應努力前途、議決將自治軍編爲省防軍、暫行編成一師之譜、藉以保衞省治事業之進行、至司令一席、委定何人、尙容續探、

憲議即開三讀之提議

國會議員唐寶諤、昨提出憲法草案、通過二讀會各條文、宜先開三讀會、以期憲法早成、宣布成立、原書如下、憲法爲國家根本大法、關係國家之一事、或人民權義之一種、卽可以憲法形式制定陸續公布之、固不必俟全部之告成而延誤時期也、同人制憲十年、屢遭變故、險阻艱難、備嘗之矣、今者繼續會議、地方制度之重要問題、審議已畢、而增加專章者、紛紛提案、若必待議決而後宣布、則成憲無期、民國章制、人民權義、永處於不完全之地位、將何以慰舉國喁喁之望、愚以爲際此法統重光、應將已通過二讀會各條文、與未通過各條文、無直接關連者、宜開三讀會、速行宣布、爲部分之制定、固民國之基礎、似爲南北實行統一之橋焉、查原草案各條文、第百十三條、增加者民國主權一條(第一條後)、憲法神聖一條、人民自由權之保障一條(原十二條後)、國民負担之財政案衆議院有先決權一條(原九十七條後)、大總統公布預算案一條第百八條後、憲法之効力一條(原百十三條後)刪除者爲第三十四條、國會臨時會之牒集第五十條至第五十四條、國會委員會全章、第七十二條大總統頒予榮典、在二讀會未解決而緩議者爲第三十二之國會日期、　查此非憲法上必要之文、可讓諸院法之規定、第三十五條第八十二條關係國會解散權問題、議憲因而停頓、　查約法本無解散權之規定、如認大總統有條件之解散權、多年不能解決、可俟後日制定單行之憲法條文、不必因解散權之爭執、延誤大部分憲法之成立、且解散權與第四十三條之不信任決議權、本無連帶關係、憲法旣規定主權在民、國事當以民意之代表爲重、國務員僅總選一人、經衆議院之同意、卽可組織內閣、以年來之國務員、足以信任者能有幾人、彈劾權限於法定人數嚴格之規定、自有國會以來、本經一次之成立、而國務員之違法失職、不可信任者、何可勝數、故於憲法中規定不信任之決議權、正所以濟彈劾權之窮、至國務員受不信任之決議後、依上論列之結果、其第九十二條第二項公布法律期限、或衆議院解散六字、卽可刪除之、均無連類而待之必要、此外第百七條審計員之組織、已經審議通過、無甚爭執、在大會當無問題矣、據以上理由、前列各條文、與現議之地方制度及增加各專章、無直接連類之關係、憲法大會之法定人數旣足、旬日之間、可以先行告成、其餘地方制度及增加各專章、照此辦法、陸續議決、宣布、則制憲一日收一日之效、庶不負舉國屬望之殷矣、願關心制憲同人一致贊成焉云云、

四日之魯案第一部會議

昨日(四日)午前十時、在外交部開魯案中日聯合委員會第一部第二十五次會議、中國王委員長徐陳兩委員、日本小幡委員長出淵委員、本村代理委員出席、所議事項如左、

中國委員提出公產價格償還方法案、主張用無利息銀單位之國庫劵、日本委員除允將償價半數用國庫劵之旨、向本國政府建議外、對於無利息及銀單位二點力持反對、主張由中國委員撤回、結果決俟將全提案研究後、再行討論、午後一時散會、明日(六日)午前十時、繼續開議、

南滿路警虐待華人

日俄戰後、南滿鐵道之名稱出、其實不過中東路長春到大連之一段、而此一段路、自日本經營後、「所有全路各大小車站」均劃爲鐵道附屬地、卽變相之租界地、在其地中之我國人、悉受日本之法律管理、稅則之重、檢查之繁、已不堪矣、而尤不可忍受者、卽爲日警之任意毒打華人、卽南滿鐵路所僱之驛夫驛員、亦任意毒打、不問華人犯刑民事、或違警、一經逮到警所、不問是何等人、一律強迫使之跪、如前淸之州縣官過堂然、通問口供時、則施以灌煤油、或澆涼水、上大掛、壓槓子、打木棒等等淫刑、卽一般毫無人心、稍有抵抗、則卽毒打、如小偸案、或販鴉片案之華人、充日巡捕者、亦假威毒打華人、如已革之巡捕長賈玉軒、在伊手打死華人不知若干、日前馬某因伊妻產一女落地卽亡、使人棄之於南滿病院附近、爲日警所悉、卽將馬某逮捕、強誣以勒死生女之罪、罰跪至六小時之久、後經某紳證明方了結、又大春當店因當某日人小使之衣物亦遭日警之毒打成傷、日警察之威勢、直較我國軍閥爲尤烈、華人居於附屬地者、咸人人自危、查我國自改良法律以來、早廢除體刑及罰跪等等野蠻事、不料自號文明之大日本國之警察官吏、竟有此種行爲、殊於文明國有玷、或者本日當局之令而行之、不然則是特別對待我國人而行之、記者對於此事、認爲日本當局高唱中日親善、中日共存共榮之論調、大相矛盾、是否爲中日親善前途有阻、或是一種優待吾國人之特別法、望日當局思之、望吾國人三思之、

留日贛學生對蔡之憤慨

江西留日同鄉會反對蔡成勳駐贛宣言云、蔡成勳自入贛以來、日以搾克民財爲職志、假援贛之名、坐擁重兵、而作威作勢、貪一己之慾、暴歛橫征、而於囊於橐、軍餉之不足也、則縱兵擄掠、人民之物議也、則格殺勿論、加以軍紀廢弛、地方時遭兵變之害、土匪蜂起、民生幾無安枕之時、昔之稱爲繁盛之都者、今則十室九空矣、以故災害交迫、雞犬失甯、商業凋零、教育破產、殃民病國、莫此爲甚、哀我贛人、日處水深火熱之中、乃蔡成勳見贛人之易欺也、尤肆其惡很之手段、阻止正式任命之謝省長暨朱致長來省就任、始則代李廷玉、意圖朋比爲奸、繼乃擅奪省篆、自行兼理、種種罪惡、擢髮難數、近又以金錢爲媒介、買收劣紳、爲其護身之靈符、而袁璘梅台源等甘爲蔡氏之走狗、僞稱公民、揑電中央、此種舉動、是同引狼入室、開門揖盜、若不加以裁判、任其倒行逆施、助桀爲虐、不獨吾三千萬贛民、盡遭荼毒、恐全國父老、亦將蒙其遺害也、嗟夫我匡廬贛水之河山、變爲武夫巢窟、信國文忠之遺澤、悉被賊子摧殘、以世人所難受者、我江西人受之、世人所不爲者、而蔡成勳爲之、與念及此、肝胆俱裂、務望我最親愛最痛苦之父老兄弟諸姑伯姊同心一德、共雪斯仇、同人等雖異國羈縻、鞭長莫及、而平素言論、誓爲後援、西望於邑、不盡欲言、

又致謝遠涵文羣朱念祖電云、蔡成勳蟠居贛地、狠狽爲奸、將全省民膏民脂、咀收殆盡、民不聊生、幾有朝不謀夕之況、及聞公等入長江西、誠如大旱雲霓、鼓舞雀躍、歡欣莫似、祇以虎狼當道、致令公等不能赴省就任、然吾民苦於水深火熱之中、似以牽延時日、恐命不及待、萬祈公等卽行入省就職視事、諒蔡雖惡、當不至冒天下之不韙、而敢犯及於鄉望昭彰行爲正大如公等者、如或有之、我江西留日學生全體願追隨我公二千萬同胞與公等同患難也、江西留日同鄉會謹啓、

贛教育潮傳聞歧異

▲梅士煥通各校長
▲開學與轉學之兩說

南昌通信云、自北庭派查辦員來贛、調查教育廳長風潮後、人皆注意、茲聞日前由查辦員出而調停之說、本出教育界人之意、因江西省立各校至今尙未開學、不得已而爲此、但某方面除朱氏(念祖)不到任外、別無法想、今查辦員旣返京復命、此後如何、殊難預料、教育界中人以寒假又將期屆、不特靑年學子失學可惜、卽敎育界人之生活、亦難維持、盤據教廳之梅士煥、乃利用此而使人出面疏通各校校長、請其勿堅持朱念祖爲廳長、從速開學、以先發兩月經費爲條件、中等九校校長、除與梅氏有交情遵從外、其餘各校、以實逼處此亦允開學、表面雖不承認梅氏、然領取教育經費、收入各項公文、又非經過教育廳不可、祇有暫時軟化、在昔年領取經費、本由各校向財政廳直接領取、今不然者、卽某方面所以難各校長、使不得不承認梅氏之手段、日來各校學生前往學校報到者、尙絡繹不絕、大約開學之期、卽在此數日內也、

又據另一消息、各中等學校對於上項主張、尙未完全允許、故開學仍遙遙無期、學生質問校長時、校長則謂如不能開學、卽由校用公文送入私立各校肄業、省立第二中學校長熊育錫曾私辦有心遠中學一所、以彼轉此、固甚便利、至於一中校長吳士材則正在與匡廬中學及贛省中學磋商、請其另設特別班、以容納一中學生、現正在商榷中、如果不能開學、今年卽如此敷衍過去也、

湘省人物之推測

▲各司廳長之競逐
▲尙不知鹿死誰手

長沙函、現競爭司廳院長人物、內務司仍以吳景鴻彭允彝之呼聲爲高、其餘曹武石成金瞿崇文等之空氣則較冷、財政司大有定於一之勢、卽現任財政廳長唐鑾是也、此外空氣較佳者、爲周子賢袁華選兩人、至唐嶽五時早已收羅矣、實業司曹典球已表示不出山、日來空氣之濃厚者、則爲唐老太爺、(唐承緖)鍾才宏之態度至今仍不十分明瞭、究竟幹與不幹、尙不得知、尹四少爺(尹匡時)前以唐老太爺改謀財政司而出馬、現唐老太爺仍回頭謀實業司、則尹四少爺當已不再想天鵝肉吃矣、軍務司則以李佑文之空氣較好、且有頂立圈中之希望、陪選者不外田應詔王隆中等人耳、教育司之消息仍混沌、大致當不出李劍農文啟叢蔣國輔三人、吳靜似不成問題、蔣育寰亦不過湊湊熱鬧、司法司以徐鍾衡之呼聲爲高、其餘則爲歐陽谷周介裕兩人、近日忽有一大部分人出而擁仲祁、蕭之資格甚老、殆亦最有力之生力軍也、交涉司仍不外仇鰲羅誠楊宣誠三人、審計院高等審檢兩廳空氣仍複雜、蓋路界觀念、充滿湖南人之腦筋、此三機關亦將三一三十一的配爲中西南三路、故今日仍不能說誰有希望誰無希望也

時評

辦匪與縱匪

▲其爲窘馮則一也

張閻斬胡，是吳佩孚左右四大將，現在被派做河南的四路剿匪總司令，足見吳已大舉辦匪了，能大舉辦匪，自然是好事。

這四大將是原來在河南的，也還有被匪打敗過的，照成績論，不是無力，便是不用力。是吳佩孚左右的大將，說是無力剿匪，未免太難爲情，那麼，只好說他們是不用力了。

爲甚麼不用力？有兩點可追究：一，是吳佩孚教他們不用力的嗎？二，是他們不願意替馮玉祥用力嗎？無論是「一」是「二」，總是和馮玉祥搗蛋，總是因和馮玉祥搗蛋將河南人做犧牲。尤其可疑的，是吳佩孚沒申飭他們不用力於前，卻又責成他們用力於後，這不是當馮在河南時，密令縱匪以窘馮，當馮離河南時，才許他們辦匪以窘馮嗎？　（湘君）

第一佳果
到中
現大帮新鮮南華李到中本園依法製煉精益求精口鮮美無匹功能開胃消食生津止渴常食有益衞生裝璜雅緻送禮飲客誠爲第一佳果也
中盒洋二角　小盒洋一角　大盒洋五角
發行所上海九畝地漢口後城馬路香港上海冠生園啓

衞生芻言

服自來血與人身之關係

▲人身莫大之缺憾可消弭於無形
▲東方病夫之誚將不雪而自雪

吾人起居動作，晨夕勤勞，其身體康健與否，罔不視血液盛衰爲標準。故血盛則精強力富，能戰勝環境一切困難，血衰則體弱身虧，必致百廢莫舉，質言之，吾人有血卽生，無血卽死，生死關係，間不容髮，然則吾人於此，可忽而不加之意乎？

本藥房所售之人造自來血，爲英國皇家醫生所處方，愼選材料，遵方配製，屢經醫士考究，確爲補血生精之唯一聖品，以故發行十餘年來，功效卓著，有口皆碑，誠能人人購服，則補苴罅漏，不獨人身莫大之缺憾，可消弭於無形，卽東方病夫之誚，亦將不雪而自雪矣。

是以知吾人血液受病，必思有以補救之，補救之術，則非人造自來血莫屬也　（蟄）

女子解放聲中之助力

▲女界寶與月月紅

自歐風東漸，男女平權之說起，女子解放聲浪，高唱入雲。值此羣情澎湃之際，吾人須有爲吾女界同胞告者。諸君雖懷抱利器，思一袪數千年來柔弱委靡之積習，起而與男子共同担負家國責任，風氣所尙，志固可嘉。但吾國女子，體質素來孱弱，迥異男子，使一旦身膺繁劇，能否勝任愉快，實爲一大疑問，故諸君欲克償厥志，治本之道，必謀身體健康始。而健康之術，則本藥房所售之女界寶與月月紅，誠爲諸君奮鬭途中一大助力也。

女界寶主治體虛血少，經水不調，赤帶白帶，難產流產等症。故孕婦餌服，舉子必健，常服尤能見活潑精神，消淨瘀血，清健體軀之效。至若月月紅，則專治白帶白淫，經閉血枯，一月數至，或數月一潮以及瘀血內積腹脹氣塊等症。一經試服，活血通經，平肝消鬱，將永無經期錯亂之虞矣。(惟孕婦忌服)！

夫女界寶與月月紅槪略，旣如上述，雖功效微有出入。而殊途同歸，固均爲吾女界益身健體之聖品，殆無疑義。甚願熱心解放，服務社會諸女士，分別病況，對症服藥，先免除身體上一切痛苦，而後致力於社會事業。微獨可怖之病魔可除，身體之健康可保，抑亦邦家之幸福也，不禁跂予望之。　（蟄）

人造自來血大瓶二元小瓶一元二角
女界寶月月紅每瓶一元每打十元
各埠分店各大藥房均有出售
▲上海五洲大藥房廣告部撰登

上海大同春中西藥房

北四川路[illegible]武昌路口

神聖油　大中小瓶　五角　二角半　一角

大地同春酒　每瓶小洋五角

神聖丹　大中小瓶　五角　二角半　一角

十靈救急藥囊內容

此藥囊特選古今經驗良方配以純良之藥十種裝置一囊奏效如神取携甚便誠居家行旅之袖珍要品也

行旅不可不備

十靈神聖丹　十靈神聖油　十靈霍亂藥　十靈退熱藥　十靈提神藥　十靈開胃藥　十靈滑腸藥　十靈頭痛藥　十靈喉底藥　十靈瘡癧藥

居家不可不備

本藥房總經理印度草根丸泰西象馳各種名家良藥　售用　電話北七六九

每囊大洋四元

零內所備之藥無論何類用者可到本藥房及各處零售補足每種二角五分

河南路老巡捕房對門

趙同春堂之烏鷄白鳳丸勝寶女金丹小兒同春丹服之康健誠老牌之靈藥也

東南植業銀行廣告

本銀行在九江路山東路轉角專營各種存欵放欵期票貼現各地匯兌買賣生金銀及一切普通銀行業務所有利息匯水佣金無不格外克己各界賜顧無任歡迎

通匯地點　北京　南京　天津　漢口　香港　揚州　杭州　蘇州　無錫

電報掛號七一五六　電話　營業室七一四六　經理室中央七一四五　會計室一三〇四

依巴德電器公司

上海五馬路十三號

電話五百十七號

本館添招各地代派處啓事

本館創辦六年行銷日廣各地愛讀諸君紛紛來函訂閱爲便利閱者起見特函紹各代派處重訂新章條件從優逐寄迅速有願担任代派者請即函示俾寄份大洋一元立即照款寄報并將代派簡章奉倘只需閱章程函寄郵票

壽永毛牙醫生

專用德國最新無痛治療術、醫治牙疳牙瘻骨槽盤根爛根種種疑難牙患等症、善鑲金銀磁牙、赤金補牙、象皮全口鑲牙、赤白金粉磁粉補牙、門診一元、時間下午三時至六時、

寶塔牌香煙

最新諧談　吃寶塔（澹然）

甲向乙道。我能吃寶塔。你相信麼。乙把頭搖了幾搖。甲道。不信我說吃給你看。說着就把一支寶塔牌香烟拿火點着。一口氣吸下肚去。乙道。這樣寶塔。我比你吃的多了。原來他是從寶塔烟頭一天上市就吃起的。

中國南洋兄弟烟草公司

大舞台九月十九夜 雅演連台宋朝歷史機關彩景新戲 減價 注意 特別花樓八角 優等官廳六角 二等正廳四角 三層包廂二角

趙 孫 劉 趙 姚 李 金 趙 小 趙 王 劉 毛 賈 應 陳 孫
于振廷 竹卿 稚舟 慧琴 鐵 醉梅 卿 俊瑞亭 金 碧艷如泉 達子鳳 竹卿 佳柑 慧琴 韻珂 璧雲 寶蓮 月樓 慶芬

宋江鬧院 公鷄 虹霓關 錢豹 梅龍鎮 鳳山 ◎ 新長生殿

天蟾舞台九月十九夜戲價目 花樓九角 特包七角 八廳 官廳 頭廳 三層 二等一角

初次新排 五本 包公出世 狸貓換太子

電話中央三二七 客票暫停

法界共舞台男女合演九月十九夜戲 大減價 月樓七角 特廳六角 官廳六角 特廳五角 頭廳三角 二廳二角 三層 電話二千五百十七號

葛 許 傅 張 苗 曹 林 小 白 筱 筱 筱
玉廷 鴻玉 蘭英 崔 弑 泗 菊芬 勝春 寶義 樹森 孟七 牡丹 春鬧 香紅 採相 月紅 香紅 白牡丹 天女散花

八義圖 子君 洲城 坐樓殺媳 麥城 昇天 學香 親罵 四郎探母

乾坤大劇場九月十九日戲 大廳價 月樓二角 登樓一角

小翠海 汪鳳雲 汪笑峰 湯桂芳 小月來 富仙舫 張少泉 金菊花 李人俊 侯雲峰 小禿扁

海潮珠 胭脂虎 上天台 伐子都 藥茶計 瓊林宴 ◎青州府

乾坤大劇場九月十九夜戲 三等一角 二等二角 二等三角

汪碧雲 侯云際 喜峰 韓彩鳳 杜馬 瀟 善 陳湘雲 甫 粉菊花 張少泉 張饅 李英 德祿 秀英 麻子 (小三) 粉菊花

明月珠 界牌關 上綠 雙拾黃金 貴妃醉酒 汾河灣 蓮花庵 ▶廣泰莊◀ 演火棍

廣舞台聘請廣東全球樂正第一班九月十九日夜開演

日戲大減價 特等 頭等 二等 大洋 大洋 大洋 小洋

金玉棠 楊州耀 周瑜登 公正廉 爺創 公 瑞 沾 莊 李 新 黃靚 子 桂 芬 覺 沾

三氣周瑜 七角 六角 四角 二角

夜戲大減價 特等 優等 頭等 二等 大洋 大洋 大洋 小洋

正 廉 公 爺創 沾 瑞 新 公 李 莊 黃 子覺

煩演悲歡離合唱做著名首本 鴛鴦鏡 一元二角 一元 七角 四角

新舞台九月十九夜戲價目 一等二角 頭等四角 特等八角 花樓一元

倪金利 李小山 劉漢森 曹甫臣 鍾鳳林 邱 趙 夏 趙君玉 周鳳文 汪優游 夏月華 許奎官 趙君甫 劉漢臣 王九林 劉振庭

初演 治雲文連月潤 夏月珊 二十本 濟公活佛

新中華劇社

英界山頭路口 笑舞台 電話三五一五

價目 月樓四角 特廳三角 頭廳二角 二等正廳一角

夜戲價目 月樓七角 特廳六角 頭廳四角 二等正廳二角

每逢星期六及星期日準演日戲

第一小生 李悲世 第一名旦 沈映霞 第一老生 李天然

胡恨生 唯一悲旦 劇務主任 查天影 傅秋聲 滑稽老生

董天民 張四維 趙昭光 譚志遠 馮毓秀 王无能 秦哈哈 顧愁紅 陸嘯梧 陳素素 蕭天呆 顧覺因 鄒美文 劉航燕

慎慘綠 馮志成 鄭呆魂 駱夢鯤 鄭劍秋 葉鴛鴦 魏少梅 洪警鈴 錢雪帆 吳冷笑 陳嘯霞 王惜花 錢苦海 唐雅生 楊秉賦 黃幼泉 沈玉梅 陸嘯呆 陳正升 王強无

◎九月十九夜今夜格外討好排雙齣名劇◎

先演 情節 悲慘 最好 好戲

要知 這個 情病 如何 醫法 請來 看看 這齣 醫情

雪裏小梅香 醫情

注意 獨手大盜 准於二十夜開演頭本

新愛倫影戲院

愛倫舊址在美界海甯路市中

今夜戲目

天下第一美女子 楊貴妃再世 英雄逃難 美人關 連台六大本

上海從未演過 快活大王 卓別林 做公爺 頭二本

機關打武長片 寶光箱 第十二集 兩大本

今天日戲 機關打武長片 怪俠 第十十一十二十三集 八大本

上海永安花園 天韻樓 唯一

光陰真快了一睫眼●又屆金風送爽時候●在這個時候●頂好的消遣是甚麼呢●自然是看影戲●本樓的影戲●向為各遊客所贊許●所映的長片●幾乎沒有一套不是歐美名作●此外各種遊藝●也莫不應有盡有●諸君公餘有暇●何勿來散散心呢●

法國大影戲院

地址最近 在法租界三洋涇橋

實事中國影片 機關武術長片 滑稽

禮拜一夜至禮拜二夜開演

護法總統孫中山就職 廣東 頭二本

怪俠 第七八九集 六大本

小山羊 頭二本

今天日戲 機關打武長片 青年俠 第五六七八集 一大本

禮拜二日戲 青年俠 第九十十一十二集 八大本

院址南首歌舞台原址

共和影戲院

西門外方 星期二戲目 目中人 第五六集 四本

星期 共鑛中寶鑰 第七八集 四本

星期三戲目 卓別林之工作中 二本 閨閣中之接吻樂 一本

星期四 二 鑛中寶鑰 第七八集 四本

星期六 星期日 換片

價目 特別包廂每位半元 普通包廂每位三角六十文 月樓每位二角四十文 正廳每位一角二十文 幼童減半收費

老程一飛 論相六角 相

下午一時起 寓英界勞合路長吉里底

上海總經理 華僑仁發公司 雲南路會樂里二百七十號 電話中央二〇五四

虎豹大藥房 主人胡文虎 仰光 永安堂 謹白

◎本埠寄售烟錢莊處

德昌順 同裕 意大 興 永百 五 僉 馬 鷄 頓 興 路 橋 路

寶豐廟前大街 大通十六鋪 廣福和五馬路 萬泰昶北車站 華泰昶卡德路 興泰曹家渡 慎大曹家渡東西

義大小南門口 公和泰新舞台對門 德泰和海寧路 賴盆興天主堂街 廣大自鳴鐘對過 匯西門肇嘉路東 永康西門肇嘉路西

祥永豐 泰利泰 寶魚興 山行聖 路橋街

乾昌和小北門 仁昌方斜路 聚豐泰新開路 元豐昌四武路 新源北四川路 裕豐老靶子路

養和堂三茅閣橋 泰和祥小東門內 杏濟堂山東路口 順豐棧四馬路中 協豐祥愛而近路口 復興昌水神閣路口 永泰祥寶興路口

●主治與用法請看包內說明單●各大藥房均有代售

往外購運回今將寄售處開列以便諸君

華僑煉製之萬金油確係治瘡及一切內外科之聖藥現已由海外

注意 虎標萬金油 最合治痔瘡等症

上海問心軒 歸春散 紫雲散

崇治楊梅下疳橫痃魚口便毒各症只須用藥一烈者分包自愈新根一神效莫匹 每瓶一元

此係遺秘神方功能止痛化毒敗腐生肌凡患瘡毒者一經試用必拍案稱靈 每瓶一元

地址康里 寶六 昌十 路九 寶號

花籃牌香烟

新烟國兼 出絲貨能 佳細出提 品長品神

花氣此愛 籃味最國 香芬精同 烟芳良胞

烟裝吸大 葉璜之衆 黃美益振 嫩麗腦興

每包十枝 五十文 空包一只換煙二枝 各烟店均有代售

中國永業烟草公司製造

六合 六合

此藥為清血解毒無上之聖品凡血毒血熱及花柳梅毒骨節痠痛皮膚濕爛癰疽癬疥婦女赤白帶下等症莫不均有特效 每瓶洋一元七角五分

如梅瘡魚口濕毒癬疥瘰癧疔瘡潰爛不愈本藥房又發明六零六外搽藥膏一種隨時搽敷久稱神驗 每盒洋一元 搽盒洋二角

上海太和藥房發行

●開灤五礦風潮新形勢

▲保安隊強迫上工失敗
▲工人對參院之請願書

唐山罷工、各界俱表同情、惟受金錢運動的保安隊、忽於今日又將止大街上的工人圍轟七八千人、迫令進礦廠、否則用武力解決、工人無可如何、只可暫時進廠、在保安隊方面、以爲權利既享、義務已盡、誰知外國人認爲成績不佳、說我們要這幾個工人作甚、只是他們幾個、還能開了工罷、一齊出去、在工人是求仁得仁、甚爲歡喜、可是在彼一方面、未免難堪、林西同日亦有同樣事情發生、保安隊受金錢運動、更是證明了、又唐山開灤五礦暨秦皇島三萬七千工人昨致各報館函云、

頃致參衆兩院一電、其文曰、「參衆兩院諸公鈞鑒、十萬急、爲請願事、楊以德殘殺工人、媚外貪財、請即提出彈劾依法懲辦、竊工人等受經濟之壓迫、不得已而出於罷工、提出八條、本是最低要求、生活程度所迫、不得不爾也、奈礦局不顧我工人等之經濟、即是我工人等及家族之生命甘心以民賊與國賊楊以德及帝制餘毒之保安隊、而彼等竟敢受之以媚外、於是殘殺工人六名、受輕重傷者五十七名、又失蹤已查知者三十一名、失蹤而未知者、尚不知若干也、工人等早已受武力之壓迫、憤不欲生、(中畧)然楊以德倒行逆施、變本加厲、復於本月二日對我工人等宣言、強迫工作、是伊之宗旨、萬無更變、如唐山大街有工人三五成羣、交頭談話者、均按軍法從事、楊以德本一天津警察廳長而已、豈有所謂軍法者、且伊之軍法何以行使至唐山、更何以行使至於無罪之工人、(中略)念議院諸公、既負有人民代表之重責、豈能忍數萬工人受武力之壓迫、視死而不救耶、抑工人等遭此大害、公等尚未有所聞耶、謹此電陳、望諸公早日將楊以德提出彈劾、免職懲辦、否則工人等絕不受國賊武力之壓迫、外國資本家之束縛、而不自爭人格及生活也、是衆志所向、意外之事、不免發生、如果流血慘狀愈演愈烈、則工人等絕不敢負此重責也、(下畧)工人等遭此奇刼、楊以德實爲禍首、尚希貴報館一致主張、同申公憤、

又函云「開灤五礦因不堪外國資本家之虐待、於十月二十三日起、全體罷工要求改正待遇、詎該局置之不理、反勾通軍警實用武力壓服、工人方面、現抱定與資本家宣戰之決心、不達最後之勝利不止、昨又由林西開灤礦工友俱樂部具書向參議院請願、臚列十項條件、並申明理由、原書披露如左、

自古治國者必先治人、而治人之道當以愛民爲方針、何也、民爲邦本、本固邦甯、是以愛民者曰民溺己溺、民飢己飢、蒞官服政、先天下之憂而憂、後天下之樂而樂、民戴之如父母、官保民如赤子、始則痛癢相關、繼則心悅誠服、如我等勞工、亦國民也、誰愛之如赤子乎、有時而痛、有時而癢、伊誰相關乎、夫五礦止工之舉、官家本可一語解決、君子勞心、小人勞力、格外體恤、全體解散矣、以我等勞力之小人、本以薪水爲重、開門七件事、柴米油鹽醬醋茶、爲不可缺者、非錢莫能購、以當時之價論、較昔年已加三倍之多、洋元一換銅子、一化即無、貨買物不多、我等工價未加二倍、何以養家、何以裕己、每向經管告困苦、告艱難、皆置若罔聞、更不思我等所激之工、爲出生入死之事、電機也、煤石也、觸則性命相關、並非易易、每不能生活、焉得而不止工、此迫於不得已、非黎衆要挾、無理取鬧、爲民上者、何弗思民之痛癢歟、爲此據情宣言、前於十月十六號已呈遞於礦務局、靜候七日之久、並未正式答覆、只佈告一紙、未蒙雙方認可、至二十三日大衆止工、迫不得已、故將請願書、再呈參議院議長鈞鑒核奪、逐條批示祇遵(一)請求加薪分爲三等十五元以下加三成、十五元以上加二成、五十元以上加一成、(二)我工人年尾應照庚子前給回一月價金、(三)我工人每月四星期及年節假工、應援庚子年前給回工資、(四)工人煤條及慰勞金、應與司員一律發給、每月工資十二元者、應受價給煤條金、(五)凡工人在當局有過二十五年者、因年老不能工作時、須照原薪發給養老金、養其終身、若無大過、不得藉端取消、(六)工人受傷、應回給工資、受傷至重、終身不能工作時、應給回原薪養其終身、倘因公致命者、須一次發給五年卹金、照原薪計算、

▲附屬請願四條　(一)礦局應承認五礦工人俱樂部有代表工人權限、(二)以後局中雇用合革除工人、須通過工友俱樂部同仁會商議、(三)止工時間工資應照常發給、(四)工人應援兩星期例假、在每年之中應有之三年有兩個月例假、完全應給全薪、

▲六條件理由之聲明　(一)礦底騾馬、以前每匹喂養費不過七元、今則十三元左右、已加半數、比較工人、雖已布告增加每十元者增加一元、顯不如騾馬費、刻因米珠薪桂、衣食費已加一倍、工價只加一成、所以我工人未敢承認、(二)五礦煤價每噸長價六角、於我工人無關係者、不必論、我等月煤亦長陸角、已受無形虧損、而價何以不增、驟於公理殊覺不平、(三)前因直奉戰爭之際、所有洋員已挈家眷離林、我等緊要機關、亦曾辭工逃命、乃當道者百般留阻、應許事後獎勵、至今失信未償、反於布告中巧言保護、何如褒勵以符前言、(四)電氣臺工人吳某因走電焚傷、焦頭爛額、經洋人驗明、養傷兩月之久、不但恤養金分文未給、且停止薪金、此等辦法、全球工廠、實屬罕聞、(五)鍋鑪房自止工後、經洋人親手絞車、壓斃王朝良人命、身首數段、而洋工價每月數百元之多、我工人自絞車以來、曾未發生此等慘劇、每月不過十元左右、何苦樂不均乃爾、可見水增薪金事非妄舉、(六)查外洋礦章、每逢石洞內發見礦燐、工人皆着石棉衣服、以保火險、現開礦未備此服、所以唐礦前年焚死四百餘人、以後當備石棉衣服、

以上所舉、證據昭然、此等之事、不勝枚舉、然於我工人皆大有關係、應有相當辦法、方昭公允、開灤未合辦以前、所有花紅已行分潤、而合辦以後紅利未曾提及、至今十年之久、並未分發、於諸條之外、當事應有正當答覆、林西開灤礦工友俱樂部謹呈、

●川事再變中洛吳態度

字林報二十日鄭州通信云、一星期前洛陽得悉四川各軍人領袖兩星期前在成都所開之軍事會議、業已無結果而破裂、川省和平、暫時又成泡影、當該會議召集之時、據云將延長三星期或一個月、所有川省一切問題皆將衡情酌理、而議判解決之不幸開會之後立即討論省自治問題、遂引起無窮之論爭、代表中一半主張自治、一半主張歸向北京、雙方相持、均不讓步、於是毫無結果、因此川省或不免再有戰爭、前此在川戰中失敗之第二師師長楊森、尚有軍隊一萬人、在湖北居留、楊氏近曾赴洛陽表示服從中央、現以川省各軍人領袖意見不洽、又擬乘機再舉、洛陽方面現知川省大局無論內部調和或外界干涉、均無和平希望、故頗主張任川中各領袖再起戰爭、決一雌雄、待勝負既決、然後再與勝者接洽解決川事云

●陳吳新聯絡之西訊

字林西報吉伯特鄭州通信云、吳佩孚與陳炯明兩人、自雙方交換意見以來、「已漸得諒解」前者黎元洪曾派國會議員某至廣東、晤陳炯明、近始由粵返洛、代表陳炯明、與吳作一度之商榷、據某言、自謁見吳陳兩人後、渠深信吳陳兩人、均非固執意見、一若外間揣測之甚、一般人之意、俱以爲陳實極端主張聯省自治、而吳則極端反對、且力主中央集權、但吳自得陳信函、對於聯省自治之態度、已漸趨和平、陳曾有言、彼雖主張分權制、但並非反對統一、不贊成有鞏固之中華民國政府、倘統一而可得永久和平者、彼極願犧牲個人之主張、彼現在之意、首在與吳迅得有相當之了解、而一方面將此中央與地方分權之問題、均待諸代表民意之國會解決、至將來政憲法中之如何規定、則無不服從、吳當陳使蒞洛之日、並未主張放棄其原來之主張、與夫聯省自治問題之討論、吳亦曾謂倘聯省自治能不破壞大局、彼亦無不贊成、徒恐聯治之流弊而成爲割據、復似當初封建制度、然吳亦以中國幅員太廣交通不便、省政府之舉措、常能較中央爲有力、即向爲中央所獨有之權力與權限、亦可分之各省、不致凡事無整頓之望、然省長而由省議會選出、則甚爲反對、因現在省會僅係軍閥之爪牙、頗少真正民意之結晶、故必須由人民直接選舉、始有効果云、

●內務部又一科長被捕

內務部一月之中、捕去兩司長、一般貪污官僚、無不膽戰、而呂鑄辦理義賑獎券一案、比較王揚濱之案、尤爲關係重大、自前日呂鑄在該部被捕、與該案有關係者、去住都非、恐慌萬狀、據聞有內務部民政司科長俞慶濤者、前早八時在東車站被便衣偵探捕去、俞爲此案中重要分子、見呂鑄被捕、自知終必不免、故爾潛逃、業已買票上車、不料車未開、而被偵探發覺、一說謂、俞有兩日不到部、孫丹林巳下令免職、至俞是否已經被捕、尚未證實、此外該部某某兩司長、及兩吳某志某、均因與該案有重要關係、十分惶恐、將來恐不祗免職所能了事、而呂鑄到法庭後之情形、刻尚未詳、但聞地檢廳前日向內務部將查帳員之呈文調去、大約閱過後、已不允呂取保矣、

●武漢學生同盟罷課終止

武漢學生聯合會所屬各校、爲援助外國語被解散學生、及女師被迫停學學生、驅逐宗彝、決定一律罷課、近日實行罷課者、已有武漢、共進、中法、甲竈、勺庭、晴川、啓黃、等上十校、發出宣言、極爲激昂、後因解散外國語專校亂命已有收回把握、金宗鼎亦已撤辦、女師校長王式玉亦已引咎辭職、收回非法開除學生、當然不成問題、各校學生以援助兩校皆有相當結果、可以暫不繼續犧牲光陰、昨日會議議決於本日(三日)一律上課、並議決消極對付方法數項、如不能達到圓滿目的、仍當積極進行云、

●姦媳斷舌案之內幕

京報云、陶文泉蓄意圖姦兒媳、至斷舌成訟、久已喧傳一時、但頗有人謂陶氏既有妾媵又復多財、何求不得、而必欲干犯名教、自陷大戾、內中不無疑點、乃就最近調查所得、實有一絕大黑幕、於焉發露、而陶文泉之獸行、益爲絕無僅有、然其弄巧成拙、亦復可憐可笑、初陶子之娶丁女爲婦也、本出於攀高之一念、夙即與其姊通、既娶丁頗嫌其礙眼、有逼令大歸之意、嗣以丁族多聞人、懷而未發、丁女(諱祥)亦漸有所聞、思有以執之、一日値陶子與陶女幽會於室、丁女出其不意、以攝影機於窗櫺間、攝取數影、晒出後灼然可辨、遂携回母家、將據以爲離婚之證、嗣因母族中人、謂揭露殊非所宜、且既有此把柄、當不致再肆虐待、陶家既知此事、亦極焦急、不得已甘言迎丁女至津、陶子則携姊同往濟南、不敢復謀面矣、陶文泉既心憚其媳、又苦無術以止其口、於是思出下策、逼與己亂、俾成一邱之貉、不能再分涇渭、庶丁女無以挾持伊家、然後徐圖離異、孰知天道忌巧、遂致斷舌之與也、陶子住在濟南、聞津寓有變、即趁津浦車北來、及到天津、聞父舌齕斷、即刻又復南返、此中祕幕、亦殊可思也、又某通信社訪稿云、記者至西四牌樓羅圈胡同丁宅訪丁揆也、丁宅小門小院、候客室內、燃洋油燈一盞、非陶宅之富貴通人者可比、記者與之對面談話、據丁揆也(丁諱祥之父)云、小女諱祥(非丁諱祥)今年二十三歲、在民國五年七月二十一日出嫁、其夫即陶銘之子、名祖蔭、是年丁(以陶丁氏爲此案之主要人丁即陶丁氏揆也以後稱丁父丁李氏以後稱丁母陶銘以後稱丁翁陶祖蔭以後稱丁夫)與陶祖蔭結婚僅三日、丁翁主張令新夫婦分房居住、丁居樓上、將及半月、有書童名小順者、將樓門釘一鐵環、隨時上鎖、丁問以何人主意、大順曰「大小姐叫鎖(大小姐爲丁夫之姊鎖門何意)」丁夫見丁淡然漠然、毫無善感、且丁之室與丁夫之室中間、有男僕二人居住、以防少夫婦親近也、姐夫(即大小姐之夫)引誘丁夫狂嫖、姐夫且代丁夫納一妓爲小星、逾年生一女、姐夫翌年斷絃(大小姐死了)、次年丁翁在安徽財政廳長任內、忽有信至濟南、(彼時陶宅親眷皆在濟南居住)接丁一人至安慶、謂有親眷出嫁、令丁速來衙門做針黹、丁以不召子而召媳、不便前往、故未去、(本來可怪)是時丁姑因丁翁納趙金紅爲妾、不吃醋而每日吃酒、於是大發酒瘋、專以不日打丁罵丁而出氣、(安知非丁翁意而酷波及於丁也)丁之飲食、亦干涉而不使之飽、總之丁動輒得咎、民國九年冬、(即癸西陰歷正月初六)丁患吐血、丁之姐(丁揆也之二女)適王姓、亦在濟南、丁遂至王家、其姐得悉酒之受虐與染病、留之使不歸、一面電丁母到濟南、至此丁母始知三年來丁之夫婦不和也、丁姑正月十六日生日、丁母勸丁於是日歸婆家爲宜、迨至是日、果送至陶宅、而陶宅全眷不知去向、僞稱遊泰山去矣、蓋丁姑不願丁之回丁家也、已於是日與丁母回京矣、見丁父詢之良久、母女以實告、然後丁父始知其夫也不良、姑也不良、越十日有安輦甫(丁之戚)陶心如(陶之本族)出而調停、陶銘以鳳陽關監督、所獲較豐於財政廳長、安等請陶銘出資使丁在京居住、並入學丁讀書、丁之父母不願、丁亦不願、然陶銘吝嗇慳成、亦非萬不得已、不肯多給銀花、故不允丁之在京而供給金錢也、忽而鳳陽關監督、又致函丁宅、囑丁速來任、並云如丁來皖後喚其子(即丁夫)回丁夫在濟南侍奉老母、非丁先來、不便喚子、此爲我之紙老虎政策也、丁之父母不放丁去、丁父並云、丁家雖無錢、尚可供給女兒讀書、遂令丁至端本女子學校、插班肄業於師範科、是年夏間陶銘免職天津、購地皮興土木、陶丁至京住西城倪宅、又至丁宅、謂丁父云、我已借得蠍子胡同陶宅之房、我住前院、而令媳住後院、且屋主陶某、亦有一女、令其與令愛同居、殊不寂寞、丁知爲二女同居也、遂允還蠍子胡同、是時丁巳畢業、且陶丁自怨自艾、當面迎媳、若丁永不歸、亦終無了局、丁遷居月餘、丁翁並未至蠍子胡同居住、蓋以屋主人太多、本年天津陶宅之新屋落成矣、陶銘托安某向丁宅調停、仍以丁歸津居爲宜、並云房子如何美麗、不久少公子亦到津等語、往返數次、六月丁始回津、實則禀父母之命、不得不去也、丁父七月有病、以電話召女、丁翁不願其晋京、曰我沒車錢給你、丁曰我的生父有病、我非去看看不可、次日遂獨身入京、八月初間丁之父病愈、又回津、八月二十七日、陶銘之妾(即趙金紅)以春冊示丁、且曰你看看、丁不看、拂袖而去、陶銘本有阿芙蓉癖、二十九日、正在吞雲吐霧之際、趙金紅拖丁至床前、陶銘曰少奶奶吃一口罷、丁以不能吃煙却之、趙推丁使並坐、丁去上樓大哭、九月初一日、(即陽歷十月二十日)丁心痛、次日丁翁上樓視疾、而陶丁氏拒姦之慘劇開幕矣、

●日使對天圖路案之答覆

▲張志潭允許了的

館使館界消息云、外部關於天圖鐵路開工問題、業於日前照會日使、請予禁止、其要旨畧謂該鐵路開工地方、人民甚爲反對、且該鐵路原爲礦山專用而設、今不但已帶有營業性質、並增加資本似已由二百萬元增至四百萬元、至於未發開工執照、即行開工、獨於中國鐵路條例相反、是以謹請移牒吉省日本領事及日本政府嚴行禁止開工爲要云云、

日本公使對之業根據下記之要旨、於昨日致文外交部切實答覆、畧謂關於天圖鐵路開工問題、業經前任交通總長張志潭氏口頭允許、無須執照、即可開工、且地方長官、既已承認開工、故預料地方人民、當不致反對、關於該問題既有以上明確之經過、故難副貴總長之希望云云、

●浙江省參議會條例

浙江省參議會條例、業經各法團協定、照錄如下、第一條、參議會之組織如左、(一)會長一人省長兼任之、(二)參議員二十一人、以左列人員任之、(甲)由省議會於每複選舉區、各選出一人、共十一人、但須具左列資格之一、(一)有專門學識者、(二)曾任本省行政事務三年以上者、省議會選舉參議員時、須同時選出同類之候補參議員、遇有參議員出缺時、以候補參議員補足原任參議員之任期、參議員選舉規則、由省議會定之、(乙)由省長聘任者五人但須本省人、具列有前項一二三各款資格之一者、(丙)由省長委任者五人、政務廳長、財政廳長、教育廳長、實業廳長、警務處長、甲乙兩項參議員、均不得兼充官吏、議員、第二條、參議員任期、分左列三種、(一)省議會選出之參議員、以三年爲任期、每屆任滿之前六個月內、由省議會改選之、其任期以參議會成立之日起算、(二)省長聘任之參議員、以省長之任期爲任期、但不得逾二年、(三)省長委任之參議員、以本官之任期爲任期、第三條、參議會之職權如左、(一)籌畫全省應行興革及一切行政事項、(二)審查各種財政收支、並整理之、(三)考核征收官吏及其他薦任職以上行政官吏之資格及成績、(四)解決各官署權限爭議、(五)會長或參議員五人以上認爲應經參議會處理事宜、第四條、前條各款事務、應由省長提案付議、參議員五人以上、亦得提案請省長付議、第五條、參議會會議時、由會長主席、如會長遇有事故、不能出席時、以參議員之席次在前者代理之、參議員之席次、抽籤定之、第六條、會議須有參議員過半數以上之出席、第七條、議事之可否、以在席參議員過半數決之、可否同數、取決於主席、第八條、參議會議決案、由省長執行、如執行有窒礙時、得交復議一次、第九條、選聘各參議員、繼續不出席至一個月以上者、認爲解職、第十條、參議員均係無給職、第十一條、參議員得出席於省議會陳述意見、第十二條、參議員有不稱職時、係省議會選出者、經省議會全體議員半數以上之出席、出席員三分二以上之不信任投票撤回之、係省長聘任者、由省長撤銷另聘、係省長委任者、依省議會法第十八條辦理、第十三條、參議會置祕書及辦事員各若干人分掌理文牘會計庶務事宜、由會長任用、其員額及薪給、由參議會定之、第十四條、參議會議事細則及辦事細則、由參議會定之、第十五條、本條例由□□提議修正之、第十六條、本條例自公布日施行、

●濟南公園之外交會議

▲最後主張與最後要求
▲組織委員會積極進行

濟南函、各界聯合會、因魯案問題、關緊山東命脈、曾屢次開會討論、以期無損於主權、而有補於實際、昨日該會因朱薇生君、(前各界聯合會代表現充督辦公署委員新由京回濟、對於魯案交涉、知之頗詳、特於是日下午二時在公園開會、請其報告一切、朱君以報告乃係一種空言、無補於事、於是又擬出對於魯案之意見數條、請大家詳細討論、以便函致北政府查照辦理、意見約分兩項、

甲最後之主張、(一)日人在膠澳租界內妄指之既得權、一概不能承認、(二)膠澳商埠之租地期、仍用現行章程作爲十年、

乙最後之要求、(一)請求北庭速派膠澳商埠長官作接收之預備、此項長官署內須設參議會、(二)要求北庭速派預備接收鐵路、礦山、鹽田、各部分主管人員、(三)請北庭速派山東省長充魯案會辦、實行會辦職權、(四)請北庭令行魯案督辦、飭山東地方團體赴京代表、有解決魯案之參與權、(五)無論解決何種案件、事前須徵求山東代表同意、如王正廷擅與日人解決何種案件、槪不承認、

德軒　尊　消痰半夏餅
功能消痰止咳潤肺生津常治新久咳嗽痰迷痰飲等症不論初起久患依法服之則有立刻消化於無形而咳疾指日定能全愈矣久爲各界所公認誠消痰之聖品止咳之良藥迭經粵商部及中西官廳註冊立案嚴禁假冒惟是宵小之徒漁利心切膽敢私製僞藥廉價兜售

上海新開　新北門內舊校場
天昌祥皮貨號
本局擇於舊歷八月二十四日開幕
大放盤一月
各種皮貨定價克己　貨價不合包退還　洋各界諸君惠顧曷勝歡迎

上項意見提出後、復由徐冠生魯佛民兩君逐條加以解釋、衆無異言、遂表決通過、繼黃君西峰又發言云、嗣後關於魯案各事、應組織魯案後援會、以利進行、朱薇生徐冠生答云、刻値魯案解決之期甚近、若再另組機關、勢必宕延時日、是求速而反遲也、於是由衆表決、組織委員會、推朱薇生周朗山徐冠生魯佛民石紹先劉向忱黃銘九黃西峰等十九名爲會員、專司魯案進行事宜、會址暫假魯案善後研究會、每星期開會三次、繼又推黃西峰黃銘九朱薇生爲本日會議電報起草員、以期積極進行云云、至四點半鐘散會、（四日）

●蘇俄陸長世界政治談

▲對外報通信員之答詞

▲世界革命與解除軍備

世界新聞社云、莫斯科外報通信員數人、曾面質或函詢蘇俄軍委員長特羅斯基氏以種種問題、特氏一一答覆、瀔拉扶達報彙記其答詞之概要、內有關涉世界革命及裁減軍備等重要問題之意見、茲爲照譯如左、

「一」對意大利日報通信員之答詞

意大利日報通信員問特氏是否信世界革命卽將爆發、特氏答詞如下、『此重大而複雜之問題、余望可於國際共產黨第四次大會中答覆之、茲請先述一端、余固信社會黨革命乃不可免者、但其發生日期與形式、則大半視握權階級及彼等之政府所抱之態度以爲轉移、去年一年間、歐洲各國政府始終有意盡力於促此革命之勃發、並加厚其勃發之力、前此之帝國主義戰爭、已證明資本主義絕對不能再增進人類之地位、但當此緊急之時、勞動階級亦尙未能表現其能力、以接管有產階級之產業、一方資本主義已失能力、一方勞動階級則能力未顯、此今日世界現狀之特點也、凡爾賽和約之後、有產階級之革新和平派、欲藉各國間及各階級間之協調、而積極改變歐洲時局、熱那亞會議卽代表此等企圖中之最大者、但因帝國主義派繼續握權、故此等企圖、終歸失敗、帝國主義派以爲大戰後世界革命未卽實現、故將無期延期、彼等對於俄國問題及賠償問題、皆持頑强野蠻態度、胥由此項妄信所致、然正因此項態度及其所成接連不斷之殃禍、勞動界之革命醞釀、乃愈加激進而不已、至問熱那亞及海牙兩次會議之失敗、是否將迫蘇維埃政府更退至右方、或復回於純粹共產主義、則余必答曰否、熱那亞與海牙已明白表顯有產階級的和平革新主義之無效能、此於歐洲各國之國內政治、固有極大價値、但於吾人之經濟政策則無影響、吾人之採用新經濟政策、有兩大理由、第一、非此政策不能使國有工業與農民間得鞏固之聯結、第二、必須用資本主義之形式與方法以發展國有工業之自身、此兩理由、均有永久性質、故吾人並無拋棄新經濟政策之意、亦無拋棄之可能、至於退往右方以期博得資本主義之同情、亦斷無此事、資本家固極願吾人拋棄社會主義、而用資本主義、但資本主義之情形、絕不能引誘吾人改變吾人之方針也、

「二」對紐約世界報通信員之答詞

紐約世界報通信員詢俄國對於解除軍隊或至少限制軍隊、有何種之建議、特氏答詞如下、「吾人赴熱那亞會議之代表、曾備有若干以不關和的和平精神所詳愼籌擬之計畫、吾人極願或完全遣散一切軍隊、或將其減至極小數、凡任何建議、其目的在消除武裝攻擊者、吾人無不贊助之、卽現在吾人亦隨時準備接受此種提議、爲談判之根據、所有種種和平計畫之是非、今不必細論、蓋困難之點、不在計畫內容、或其實現方法、而在政治上之善意耳、資本家之歐洲、自從凡爾塞地獄出來之後、已與解除軍備不能相容、解除軍備、實非今日之歐洲所欲、熱那亞會議中、吾人之敵黨絕對拒絕討論裁兵問題、此乃歐洲不能裁兵之鐵證、

「三」對美國聯合報社通信員之答詞

美國聯合報社通信員問蘇俄在現狀之下、必須有兵力若干、及能否不借外欵、特氏答云『吾人已將常備兵額、從五百三十萬人減至八十萬人、如須再減、非先積極改變國際情形不可、吾人提議開一裁兵會議、而吾人之鄰邦拒之、如此當然不足以促此問題之解決、至問能否不借外欵、吾以爲斷然能之、以一萬五千萬人之大國、卽使不能得外國借欵、亦決不至於坐斃、惟目下之經濟及政治的封鎖、自足延緩俄國之發展、但吾人終將奮勵進行、被革命所毀壞無餘之偉大生產勢力、今已重行團結鞏固、將來終須成功、特時間問題耳、

「四」對國際新聞社通信員之答詞

特氏之答語云『君問余熱那亞及海牙失敗後、俄國行將何爲、吾人將繼續工作而守候耳、歐洲及全世界之依賴俄國、絕不稍減於俄國之依賴歐洲、少數政治家喜爲冒險舉動、自可再造成新犧牲及新苦痛、但經濟的需要、終無法以否認云、縱此等政治家不肯承認吾人、他人亦必代其承認、外國資本家要求吾人歸還彼等從前之財產、實爲大愚、須知十月革命乃勞動對資本主義之政治的戰勝、此項戰勝之收獲、卽勞動者創造之而資本家搜括積聚之財富、資本家而欲收回此等財富、則非經一勝利之反革命（卽資本主義戰勝勞動）不可、此種反革命、吾人之敵黨曾屢次嘗試、但終歸失敗、今彼等乃欲以武力所不能成者而以法律及外交手段成之、豈非愼耶、吾人之鐵路工廠及土地、均歸國有、此雖爲多人所不喜、而其歸國有也如故、今年農業大有進步、不但國內工業所需食物、足以供給、且有餘穀輸出國外、特不多耳、一九二三年收成必更豐富、苟有外資輸入、自可益促經濟上之進步、但卽無外資、吾人亦終能鞏固其經濟地位也、蘇俄經濟之發展、一方爲增加工人國家之財富、一方亦爲增進資本家與吾國之關係、但經濟制度與自由貿易之管理、仍在國家之手、生產機關之最重要部分、仍爲國家之財產、故對外貿易、依然爲政府所獨占、外國資本家及彼等之政府決不能躱避此等事實也』

『至於裁兵問題、距今一年半以前、俄國人民在動員令之下者、尙有十六班、今日已減剩一班矣、吾人在熱那亞提議共同裁兵、而歐洲甚至不肯討論之、吾人又向近鄰諸國提議、亦得同一結果、職是之故、吾人祇得仍保持八十萬人之軍隊、苟吾人鄰國願採用吾之解除軍備計畫者、則吾人極願解散此軍隊、甚至解散辦理極有成績之軍事學校、倘美國政府願提倡此事、吾人將盡力贊助之』

「關於吾人是否預防法國羅馬尼亞或波蘭加以武力干涉之問題、吾人之答語、卽在上節答語之中、蓋吾人信一時並無此種危險、故將吾人之常備軍額大減特減、但此種危險之可能性、亦隨時存在、故吾人亦不能不注意於擴充軍隊並改良其內容也』、

●國際交通事務之發展

▲北交部擬設國際交通事務處

北京通信云、近年國際交通事業、異常發達、各國政府、爲防止國際間利害衝突起見、曾在西班牙白色路那地方、召集國際交通大會、協議一切、彼時我國亦被邀請加入、經北外交交通兩部呈准北庭委派瀧秦豫海鐵路會辦章祜爲代表、前往列席、各國對我之加入、極表歡迎、故章代表到會之後、旋卽被推爲國際交通技術顧問委員會委員、從此我國遂與日本共同代表東亞、該大會開會結果、議決公共約章多項、如「借道自由運輸契約」及「航路公約」等、均關重要、後經北政府派駐瑞士公使汪榮寶爲全權代表、於上年十一月卅日分別簽字、嗣又由北交部商同有關係各機關、暫在部內設立國際交通審查會、由各該機關、公同派員與會、審查前項簽訂各約、並研究一切應辦之事、成立以來、頗具成績、惟審查會僅爲討論機關、並非執行機關、現在國際交通事務、日益殷繁、若無專管機關、諸多不便、故最近北交通部復呈北政府、請於部內原有各廳司之外、特設一國際交通事務處、專以辦理國際交通事宜、以及應行籌備各事、業經提出上星期閣議、表決照准、日來該部正在着手籌設、不久可告成立、聞其內容辦法、大致如下、（一）組織、國際交通事務處、附設交通部內、置處長一員、由次長兼領、副處長二員、由路航兩司長兼任、另聘專門委員長一員、專門委員三員、管理技術上一切事宜、其下更設四股、（甲）總務股、（乙）審覈股、（丙）編譯股、（丁）調查股、但目下政費支絀、先設總務審覈兩股、卽以總務股兼辦編譯事項、審覈股兼辦調查事項、每股設正副主任各一員、專任事務員共六員、雇員共八員、茶役共二名、此爲事務處之組織、另在法國巴黎設立一駐歐通訊處、置主任一員、辦事員二員、書記一員、專以担任調查及委辦關於鐵路各種事務、（二）經費、事務處員役之薪工、每月額定洋三千元、又印刷費辦公費、月定支洋六百元、巴黎辦事處薪費月定支法幣二千五百佛郎、駐歐通訊處薪費、月定支法幣一萬九千佛郎、又洋一百元以上三處、如有臨時調查事件、所需費用、隨時請撥、實報實銷、（三）職任、國際交通事務處所負之職任、暫依現狀之需要、分爲九項、（甲）籌備批准交通契約手續、（乙）黑龍江如何施行交通契約、以固國防、（丙）永久交通技術顧問委員會、我國應提議各事、（丁）研究運輸商業上之平等待遇、（戊）審查國內河各項問題、例如修改揚子江西江等航權屬之、（己）南滿中東雲南各鐵路、實行借道運輸各問題、（庚）審查鐵路方面、政治經濟技術各問題、（辛）籌備第二屆交通大會事宜、（壬）巴黎鐵路管理局會議事宜、此外關於國際交通事項、均得由交通部隨時交付議辦云、

▲杭州　快信

▲省議會之非常會議、參與軍務委員會與財政當視會案、組織法已擬定、可望通過、

▲二師師長表面雖暫由張氏兼任、但仍在爭持中、

▲財政廳長一席、人民官廳均極注意、爲浙局變更中爭鬥之焦點、

▲各法團組織之省議會、大綱已由阮荀伯等擬好、對財政亦特別注意、

▲黎澍賓送九獅寶刀來浙、盧永祥辭謝、無結果離杭、

▲新委二師校長鄭彤華、被學生拒絕、不能到任、

▲教育會長鄭宗海蒞杭、對本省教育、有所討論、

▲一中校長黃人望、難安於位、決辭職北上、

▲第五次浙江省會中等以上學校聯合運動會、成績較前遜色、（紅十一月六日）

▲南京

▲省議會現定八日開大會、惟在省議員仍紛紛回里、昨日調查在省者已不足五十人、

▲海軍杜錫珪昨派鄭軍需課員赴京催發欠餉、

▲嚴財政廳長以姜東稅所比較短絀、特將陳廷英撤省、改委任祖接充、

▲私立建業大學校長教員學生互糾同黨毆打、校舍會場全行搗毀、幸警察聞報馳至彈壓、始未演成流血慘劇、校長徐文修昨將教員周永楠楊珍辭退、並開除爲首學生三名、風潮尙未平息、

▲蘇高等廳轉令寧地方廳、嗣後刑事案件被告人應科二等有期以上徒刑者、若未經選任辯護人、應由審判衙門爲被告指定辯護人、以昭愼重、

▲齊督昨電徐州陳鎭守使令嚴行監視由閩敗回徐籍潰兵、

▲童家嫻倪亮施福貞諸女士發起南京女權運動同盟會、昨（五日）日下午三時假馬府街一女師開籌備會、到二百餘人、

▲北交通部以電報生薪水等級自元年改訂以來迄未修改、現在生活程度日見增高、從前所定薪水等級不足以適合現狀、茲特改訂電務員電務生任用章程、昨已公布到甯、

▲省署昨通令查禁、（一）浪史、（卽浪史奇觀）（二）延壽新書、（卽繡榻野史）及三十二姊妹秘史等淫書、

▲北司法部通令嗣後婦女犯罪、苟無必要拘押情形、應酌予開釋、

▲北海軍部派無線電學員劉俊業周文銳押運無綫電活機三付、昨由津浦車運甯、已解交海軍總司部驗收、

▲齊督昨派一等副官鄭少卿赴京公幹、

▲部咨省署請籌設女子法政學校、以期普及法律知識、

時評　二

●蘇人閩人聽得麼

似乎、我聽得過：江蘇人一面反對發省公債、增加人民担負、一面將江蘇人出的錢助人亂閩。

似乎、我聽得過：福建人反對任何方的客軍入境。

而今、我聽得齊燮元要運欵運兵赴閩了。不知反對出錢助人亂閩的江蘇人、和反對客軍入境的福建人、聽得這信息沒有！（霞）

■價值名貴■　■空前絕後■

許世英　黃炎培　汪精衛　徐謙　先生題字

王培孫　朱師轍　楊樹達　高燮　陳去病　胡懷琛　先生序文

最近出版

俗語典

辭典雖多○俗語典則素來無有○方今盛行白話○其字句結構○俗語占大多數○凡明白曉暢之白話文○無一不有俗語○本局應時代之急需○特請胡樸安先生專事編述俗語典一書○一年於茲○始克告成○胡先生博覽羣書○尤喜筆記○每見俗語○輒一一錄出○彙爲大觀○雖婦女孺子所常道者○無一非有來歷○其效用較文言尤廣○且文言中亦多用之○研究白話文與文言文者○非此不足以解疑○非此不足以發揮○全書凡四十餘萬言○占頁六百餘○誠大觀焉○不可不備○

■學界必備　■研究新文學者必備　■研究舊文學者必備　各界研究文辭必備

俗語典（樣張）

俗語典　一部　三畫　不　七四　子集

…也（又兵略篇）前後不相撚・左右不相干（太玄經）陰守戶・陽守門・物莫相干・（按）干者犯也・故衞玠云・非意相干・可以理遣・今北方謂無妨礙曰不相干・是也・南方乃以爲不得當之詞・于義未透・

【不相能】（左傳）范宣子與欒盈爲公族大夫而不相能・

【不長進】（世說）王長與支道林語・自謂是名理奇藻・支徐謂曰・身與君別多年・君義年了不長進・王慚而退・又（宋書）孝武責太子業曰・汝不長進・字跡特其一端耳・

【不宜備】（浩然齋視聽鈔）今人札云不宜備・文選楊修答臨淄侯牋・末曰・造次不能宜備・香祖筆記・宋人書問尊與卑曰不具・以卑上尊曰不備・友人交馳曰不宜・見東軒筆錄・今人多不辨・然三字之分別・列亦未解・

【不耐煩】（宋書庾登之傳）弟炳之爲人强急而不耐煩・（五代史唐明宗家人傳）曹氏謂王氏曰・我素多病而不耐煩・妹當代我・（劉希夷詩）幽人不耐煩・振衣步閒寂・（蕭穎貽章司業書）頃來志若轉不耐煩・

【不便當】（元典章）額外今試驗人員在地方待闕・…官蠹民・實于公

特價

甲種　布面精裝一厚册定價四元五角　特價千部祇收洋二元二角五分

乙種　紙面洋裝分訂四册定價洋四元　特價一千部每部祇收大洋二元

注意　外埠函購每部另加郵費一角二分

▲注意▼　本書備有樣本如荷函索請附郵票三分

■上海棋盤街廣益書局總發行所

上海法大馬路　聯昌德藥房啓

西醫王楚石醫授花柳專科

地方新聞

魯女蠶學生自殺慘聞（濟南）

山東女子蠶業學校。因驅逐學監問題。遂發生絕大風潮。始而全體罷課。繼而開除學生四人。致演成該校學生金盛德跳井自盡之慘劇。連日來街談巷議。滿城風雨。有謂金盛德行爲卑汚。被該校査出開除因愧自盡者。有謂該校學監徐美英素行不恥於人。因此次風潮係金盛德主動。遂反唇相向。藉端侮辱。金不堪而自盡者。有謂該校學監徐美英。與學生金盛德係醋海生波。遂將金盛德開除。金之家屬責金。憤而自盡者。聞金自盡之原因。確由開除後羞愧之所致。其開除之主因。實由於驅逐徐美英未遂之故。蓋金盛德原係博山丁姓之女。幼時父母雙亡。遂就養於外祖金姓。改姓金。平時在校成績頗優。年來感受新潮流之影響。了然於男女平權社交公開之義。漸麗棄其舊時兒女子態。乃不見容於頑固蠢蠻之敎職員。又極斥假社交之名。行鬼蜮之伎倆。遂爲該校學監徐美英眼中之釘。徐本係該校第一班畢業生。留堂充學監。與敎職員方面。多發生曖昧關係。平昔恃寵無恐。前因晚間點名適値金盛德省親未歸。遂記大過一次。又某生在其同學齋硏究功課。亦記過一次。學生方面。憤不能平。乃全體罷課。向校長要求去徐。並排隊赴敎育廳請願。而敎廳長謝學霖。兩次均未出見。僅責該校長丁惟椽自尋解決之法。丁氏乃改任徐美英爲敎員。表示讓步。學生方面。則痛恨徐美英人格卑汚。絕對不能奉爲師表。而校長丁惟椽竟多方護衛無人格之徐美英。實屬輕視學生。因之愈形憤激。聲言非驅逐徐美英出校絕。不上課。旋校長頗有俯從學生之請求。而敎職員方面亦要挾丁氏謂。如果徐美英出校。則敗壞校風。增長學生囂張之氣。敎職員當全體辭職。否則。卽將爲首學生開除。以警效尤。同時又有徐美英讓丁惟椽利益均霑之風傳。於是丁氏大感動。雖於十月二十七日。懸牌示衆。略謂金盛德徐玉蘭郭洲蘭劉美翠四人聚衆要挾。習氣大壞。着卽除名云云。懸牌之次日(二十八)該校學生偕同被除名之四人。共五十餘人齊赴該校長丁椽家中。泣請收回成命。並願具悔過書以爲轉圜地步。丁氏仍不允。金盛德憤極。陡得咳嗽。經衆竭力救治。始得復蘇。晚間該校長卽通知除名學生。謂絕無挽囘餘地。凡開除之學生。限於二十九日以前。必須離校云。金盛德返家。敘述其被除之原因。其家屬咸痛責之。並命其姑母攜同赴校。一方面懇求校長挽囘。一方面調査其被開除之眞相。該校長拒而不見。金無奈。始與其姑母收拾書籍。適其同被除名徐郭劉諸女士亦來。各道發字時之孟浪。已而金盛德赴厠所。遇該校長丁惟椽於院中。金乃要求丁取消牌示。丁卽厲聲曰。『卽經除名。復來爲何。』金答以來取衣物。丁復謂。『速取速走。在此徘徊爲何。』時其同學數人。憤激異常。金言旣終。憤赴後院。其同學咸以金赴厠所迨歷一小時久。未見其出。査已投於後院井內矣。井深二丈餘。校內夫役。撈救不及。旋以百元懸賞泅水者。撈出之後。先後已歷二時餘。奄奄一息。無法救治。至晚(卽二十九日)七鐘時。遂溘然長逝矣。金女士家屬聞訊後。集合百數十人。赴該校長丁惟椽家。丁適赴敎廳。致衆未遇。乃將其家中什物。損毀殆盡。旋金之家屬。卽將該生屍體移於講堂內。四日尙未棺斂。至其家屬百餘人則盤踞於內。該校學生全體失學出校。敎職員等亦早已逃之夭夭。法廳方面。素具勢力眼光。本無所爲法律。深鑒於一方面係校長。且有政黨爲奧援。一方面含寃致死。且係囘囘敎徒。團結力大。爲減少麻煩計。已示意於女蠶校長丁惟椽託人調停。給死者家屬以恤金。第不識死者家屬能否爲金錢所動耳。

酗酒虐妻捉將官裏去（北京）

北京崇文門外草廠七條胡同。柳姓。前淸在戶部當差。小有積蓄。現有女年二十六七歲。父母愛如掌珠。柳姓看親友家爲女擇婿。往往不得善果。故對於自己女兒婚事。非常愼重。深恐女兒誤入火坑。受人虐待。至去年由呂姓爲媒。許給拐棒胡同佟桂泉爲妻。在訂婚時。柳某曾親自探詢。與媒人所說均符。自謂愛女無憂。豈知佟桂泉貌雖淸秀。而心毒手很。性極粗暴。依賴祖上遺產。終日狂嫖浪賭。任意橫行。柳女過門之後。見丈夫如此行爲。將不免凍餒之虞。曾百般規諫。無如佟某孤高性成。心目中祇惟我獨尊。一見柳女規勸。輕者痛罵。重者拳足交加。柳女本極懦弱。嚇得不敢出聲。只有暗中痛哭。柳姓見女兒受丈夫虐待。亦異常煩悶。無可如何。豈知。某淫威愈張。日前大醉歸家。大打柳女。哭聲達於戶外。第二日淸晨又繼續打起。當用鐵火筷子札傷柳女右臂。鮮血直流。哭喊亂成一陣。僕人素懼佟威。不敢勸阻。趕急報告柳家。柳某夫婦聞之。馳往壻家。走見屋內大罵。女兒坐地痛哭。當卽詢問起打原因。始知佟某要墳地地契。欲將祖墳旁之餘地出售。柳女攔阻不服。致惹佟某之怒。柳某當時憤憤而去。在法庭起訴。驗了柳女傷痕。卽將威餘百文之佟某看押。俟柳女傷痕痊愈後。始能判結。聞柳某之意並不欲離異。不過多看押數日。希其悔過自新耳。

鄂女師風潮擴大（武昌）

武昌女子師範學校學生前因該校校長王式玉開除學生夏之栩等。致起風潮。停課數月。各學生屢向王校長質問不上課之理由。王氏掉背不顧。各學生大爲憤極。於前三十日午後一時在事務室齊集。要求上課。王氏不獨不表示辦法。並喝令齋夫拉學生等出室。學生不服。一時鬨起。賞校長以胭脂五枝。王氏受辱後。卽至敎育廳請示。日昨(三十一日)該學生等亦公同至敎育廳請願。並發出傳單。不准王氏到校視事。雖全體解散。有所不惜。聞敎育廳長宗藻生有鑒於外語校之失愼。對於該校亦無何等表示。將來如何結果。査明再誌。

外人行兇案已判決（杭州）

杭州函。英國人伊文思。於九月十三日在西湖梅氏別墅毆傷華商費玦生徐祥培一案。迭經費某等呈請交涉公署暨駐甬英領事批准。定於四日假拱埠日本會審公堂(三區警署)開審。(已誌本報)玆悉是日英領事改假英美煙公司組織法庭。上午十一句鐘通知兩造并證入到庭開始辯論。伊文思以四百五十金由滬延聘外國律師戴某(係英人)出庭辯護。然事實照彰。終難掩飾。結果由英領事判罰伊文思洋十元以儆。至徐祥培八月份薪水十元。以及索還保證信。庭諭徐某另行呈控。再行核辦云。

杜宇先生傑作　百美圖續集　今日出版了　預約諸君速來取書　每部六角欲購從速　外埠函購郵票九五　寄費另加每部五分　上海交通路新民圖書館

西遊風景 西湖近志 西湖軼聞 西湖文藝 合編
西湖
△未遊西湖 可臥
△欲遊西湖 可指迷
△旣遊西湖 可印證
編者 青浦吳靈園先生
封面 沈禹鐘先生題字
格式 精裝袖珍一厚册
頁數 三百餘頁
內容(一) 插圖三十二幅 銅版紙綠色精印
(二) 西湖總圖西湖沿革西湖大勢西湖勝概湖上勝蹟湖中系湖北系湖西系湖南系湖東系諸山勝蹟北山路南山路江干勝蹟遊覽須知
(三) 古今名人湖上軼事六十則
(四) 古今名人遊記詩詞百餘種
買價 業在付印特提千部趕于陽歷十月三日出版以便先覩目下定價減收六角(原價一元)外埠郵費另加七分遠省展期一月另有說明書奉贈
經售處 交通路 新民圖書館

欲救婦女危急大症者注意
余妻盧氏血崩暈厥生命呼吸延中外名醫均未見效
憶及虹口福德里二號海關閩友李炳珍之妻有孕傷寒暈厥新興里二三二號粵友吳貴胥之妻產後中風暈厥
均延○杜靜仙夫子一手救愈遂卽急延挽救果服兩劑立救同春今已全愈此恩此德罔萬難報答並佩夫子對症用藥特具卓識確能操起死囘生之手段實爲當今上海女科醫聖莫不奉之爲產生佛歷廿年來所救婦女不可數計特告女界凡患胎前產後諸症失血血崩醫東手久治不愈欲保生命者速延虹口武昌路同仁里
女科醫聖 杜靜仙 夫子救治確有囘天能力 ○ 廣天保里蘇州壺萬元鐵敬

孫緯才著
花柳病消滅法
備齊德國專治下疳、梅毒、淋濁、橫痃等各種特効新藥 每針一元 功大效速立可斷根
本書詳述個人對於花柳病直接間接普通臨時等種種預防傳染的奇妙秘訣並傳染後種種調理衛生等最良最穩最妥的奇驗秘方並將用法用量一切手術處置各種法詳細備載祇要照法使用包可立見奇功誠爲消滅花柳病的先鋒各界不可不讀的良書
洋裝一册 特價一角 外埠函購加郵一分
總發行所 法大馬路八仙橋中法學堂北一號 敝處

烏雞白鳳丸　蕭嫻題
蕭嫻女士年少聰慧書法秀競其精神強健可知我國婦女素來孱弱少講衛生而身體安能強健乎欲求補救之方請服本園之烏雞白鳳丸定能保汝身體之康健此丸主治婦女諸般虛弱月經不調經期腹痛赤白帶下腰痠頭痛久不受孕血崩小產氣鬱痞塊飲食不思不論胎前產後一切婦女百病能補身壯體活血通經誠獨一無二之良藥也諸君光顧請認明五彩花鐵盒面仿單印有農商部嘉獎一等獎章庶不致悞魚目混珠◎價目◎一品每每丸一元加料五角雙料二角半料○兩本園著名小丸每兩五角一小丸洋一角二每兩二角半加料純粹補品參茸衛生丸每丸一元雙料五角半料二角半料每兩一元單料一元五角單料二每瓶洋一元止咳化痰聖藥橘紅半夏露即囘件以上各藥不能盡錄另備丸藥全集證書奉送○外埠函購立中央五一總發行上海河南路老巡捕房對門廣東種德園老藥局 ○六號▽電話

奇驗痔毒至寶油 秘方
痔 毒
無論肌膚何種癩疥濕熱瘡癬奇癢紅腫膿水一癀淋漓潰爛不堪及藥切濕毒敷之症百寶無效消如用至痒油立功惟還止反全愈奏能及易而掌倫有不十倍發百信復發者百效百世中秘如鐵證每界第一聖方誠全瓶大一五角藥矣料加寄元〇二雙〇大上海郵費外埠函購行海石路仁成發綢內友仁氏昌永公莊謹啓

三星實業工廠

商部註冊　禁止假冒
電光牌毛巾之五大特色
(一)塞漏卮 原料各物純用本國 權自我操利不外溢
(二)裨衛生 質地柔軟毛絨棉密 既能潤膚又可揩濕
(三)便餽贈 紅檔鮮艷色澤潔白 裝潢美麗
(四)備物美 織用電機 較舶來品 適與不及
(五)價值廉 志在愛國 振興實業 不牟厚利 但求推廣
設上海閘北寶□□ 廠

救國良謀惟有倡導國貨 衣部之一

上海江西路五一號
中華全國工商協會廣告部
主任 計德甫
電話中央三九八號

文化運動後之花邊業進步

滬地婦女裝束。競尚時新。故小沙渡路勝德織造廠。所製絲邊。裙邊。魚鱗邊。彩銀邊。空花邊。雲霞邊。羅光珠邊。以及各種彩色緞包扣。名目甚多。現聞該廠新出之彩色緞帶邊。銀花緞帶邊。彩色銀花緞帶邊。最受女界歡迎。滬上既風行一時。各省之銷路亦大暢。實有供不應求之勢。足臻婦女界日趨繁華矣。

絲襪與線襪之比較

線襪好的每雙亦要買半元。絲襪每雙亦不過一元。線襪雖不能說。是完全國貨。因紗線有時要缺乏。倘須仰給於外來紗線呢。絲襪雖不然。純用中國絲織造成功的。其原料可無虞不給之憂。且每雙絲襪可抵當線襪二雙。經濟上亦甚相當。諸君如要改穿絲襪。非購用湖北路正豐街口鴻興廠發行之狗頭牌絲襪不可。因狗頭牌絲襪所用經緯上上也。

自求鈕扣廠

自求廠之鈕扣雖爲日用要品。向來仰給於日本。現在該廠自造。對於抵制劣貨方面。又多一個先鋒軍。苟各業如是。不難日入必大爲恐慌。吾大中華民國。雄飛於世界也。新出富國牌一種。尤爲價廉物美之品。按廠址在康腦脫路六一三號

三新染織廠

三新染織廠所織各種布疋。花樣新穎。頗投女界心理。該廠經理爲潘旭昇君。吾人與其談話。及詢問一切時。均能心平氣和。詳爲講解。亦飽學者也。按廠址在南市陸家浜前圖書公司原址

化學工業社

三星牌化粧品。係中國化學工業社所製造。出品甚多。該社創始爲早。其三星牌牙粉花露水等。早已行銷遐邇。亦爲抵制舶來品之急先鋒也。按社址在河南路四四四號

鑄豐搪磁公司

鑄豐之三勝牌搪磁。係本屆五四運動時由洋貨業中覺悟之商人所組織。其出品杯盤鍋爐。技術員不俱備。仍雇自歐美國人。亦係抵制劣貨者。該廠按公司設在永安街普安里三號

振華油漆公司

振華油漆公司商標分雙旗牌飛虎牌三羊牌三種。均已呈部註冊。各色油漆。用以粉刷牆壁。可以煥然一新。於人身大有裨益。可以與吾人之精神。油漆原料均產自中國。自生鉛起以致造成油漆。均在廠中成品也。按公司設在天潼路一〇六號

打電話

喂?你穿的什麼襪子
哦。穿的絲襪。
絲襪。要算哦呢電話牌最好的了。
發行所。在那裏。
喏。就在大馬路石路口餘興里

喂?
嫦娥牌牙粉在那裏發行
喏。就在老北門財神弄裁安里。

足安電機襪廠

足安電機襪廠。粵人陳文俊君創設。其五星牌一種。已行銷南洋各埠。爲上等綫襪之最風行者。該廠在虹口東有恒路。廠屋自建。內部辦事陳君夫人頗資臂助。該廠出品之優美。不爲無因也。按該廠在虹口東有恒路一〇四五號

愛國染織廠

愛國染織廠。係從前匯西布廠改組者。出品早負聲譽。爲最老之布廠。該廠出品大都銷售俄國及南洋各島。如該廠者。品不但能抵制劣貨之運售吾國。並爲推廣國外貿易之先鋒者也。按該廠發行所在法租界紫來街

附註

狗頭牌絲襪之機。係採用中華路三十二號利新機器廠者。故能如是優美。據該廠經理言。工欲善其事。必先利其器。故襪廠採用襪機爲第一要件。辦襪廠者。不可不注意及之也。

順風牌◎順風牌

秋令痢疾爲腹部受寒所致若購此預防常保健康
創製者 利華襪廠 法新租界紫來市路九九號

衛生羢布 部准免稅
振豐棉織廠製 法租界巨籟達路 電話西一七八一

農商部褒獎
無敵牌之出品

(一)各種牙粉 (二)各種香粉 (三)麝香生髮水 (四)杏仁規那生髮油 (五)麝香花露水 (六)各式牙刷 (七)炭酸鎂 (八)滑石粉 (九)凍瘡藥
總發行所 上海小西門外家庭工業社

開林公司雙斧牌國貨油漆

雙斧牌油漆爲中國最高尚最老牌最優美者。凡嘗試過之油漆也。呈准農商部註冊並准免稅。江蘇省及各省展覽會優等獎狀。今又得上海總商會商品陳列所第一次展覽會最優等獎憑。足證雙斧牌出品之精良。首屈一指。請諸君認明雙斧商標。庶不致受當經理者之欺騙。價目表函索即寄

製造廠及總事務所上海閘北江灣路 分銷處中國各省各埠五金號

中華興記香皂廠

發行所二洋涇橋東林號 製造廠虹口岳州路東

創辦 於民國四年
商標 寶塔。玉兔。三童。招財。金麟。花球。蜜蜂。老壽。長壽。等牌。
製法 悉用最新式機器製成。香味馥郁。有益衛生。
裝璜 精美。饋贈尤宜。
添製 今又添製麝香。檀香。鮮花。芝蘭。玫瑰。花露等各種上品香皂。多種。

曾二次得最優等獎之
芝蘭香皂

愛貨國列館遍洋都客亦稅免
華物商優路各廣採幫知務重
誠淨會等廣省用舖裏名處征

閘北寶山路 愛華瑞記皂廠製

中華琺瑯廠

本廠爲中華職業學校所創設。以雙手爲商標。製造各種塗磁器皿。呈奉農商部稅務處准免重徵。暨江蘇省公署批准在本省內准免產銷稅。在案。茲因擴充營業。特將出品益求精美。凡饋贈禮品。匾對掛屏及門牌市招家庭用具等。如蒙惠顧。竭誠歡迎。
廠址 上海尚文門外陸家浜南首
分銷處 大馬路玉山國貨徵銷處

中華工業廠 通信貿易部

上海白利南路四百號 電話西一六七〇

警鐘牌 純絲襪 絲襪帶 裙帶邊 寬緊帶 扣子邊
月娥牌 珠邊 緞帶邊 絲邊
飛艇牌 中華葛 彩色被面 絲綢緞 絲紗汗衫 毛絨帽子
汽車牌 魚鱗邊 空花邊 絲織巾 緞包扣

金錩粉紙廠

金錩粉紙一物。向爲[illegible]。近來吾國自設大[illegible]廠。製造[illegible]品。[illegible]此項劣貨[illegible]吾們[illegible]的[illegible]。按廠址在[illegible]路一三四號

▲良藥 「冷寒熱」[illegible]

贈送有小孩子的親戚朋友

什麼東西頂相宜呢?喏 就是裝飾小孩子的
五彩圍涎 每只價分 一角半 二角 二角半 四角 五角
織法新穎 顏色不變 真不愧是價廉物美 人人合用的
還有應時令的 洗枕套 枕心 價目二角半至一元六角
上海三友實業社 南京路石門市部 在四川路北首
電話(中)七四八五 (北)一〇三六

紹介精美國貨

▲化妝品 大通路南洋家庭工藝社、新出白如霜、爲及時良品、一般王孫公子均與爲友、每日銷路日不暇給、愛此雅者、請試之、當知白如霜之令人愛羨、實具有特種能力也、

▲良藥 粹華製藥廠。新製清血片爲解毒之神品。痢疾藥片爲治痢之良藥。際此秋涼。痢疾猖狂。患此者。盍請一試。便可早佔勿藥耳。

▲錫紙 錫紙用途甚廣、或包香烟、或包香皂、或用在化粧品上之粧飾、或包糖菓等、以前皆購自外來、今虹口岳州路錦華錫紙廠、製造各種錫紙、頗受羣衆歡迎、其出品確能與舶來品、並駕齊驅、既有如此優美國貨、本會亦樂予爲之介紹

▲介紹技師

牛莊路五十二號。華成機器廠主任張定先生。爲精於機械工程。計劃設立機器榨油廠。並能實地搭設米廠。香皂廠。粹華製藥廠。絲光等代國貨工業之製造。蒸餾蓄爐鍋攀等。不下十數。愛國之主任。處此國家人主無任苦力振興實業之意。時際企業進行不無稱讚。特表而出之。以爲介紹云爾。

華成廠

精印五彩洋鐵 製造各式罐盒
廠設上海英租界南成都路輔仁里南弄內 電話西一一四〇號

上海中華製巾廠 商部註冊 (第一發明) 手巾 毯 帶 (電力機織) 總發行所上海法租界興聖街美生昌 各地均有分銷

背痛

腎虧致病不一背痛乃其初步
迨夫較重之症起矣如膀胱炎
沙淋石淋風濕水腫腎筋痛腦
系痛大腳風小便渣滓等皆是

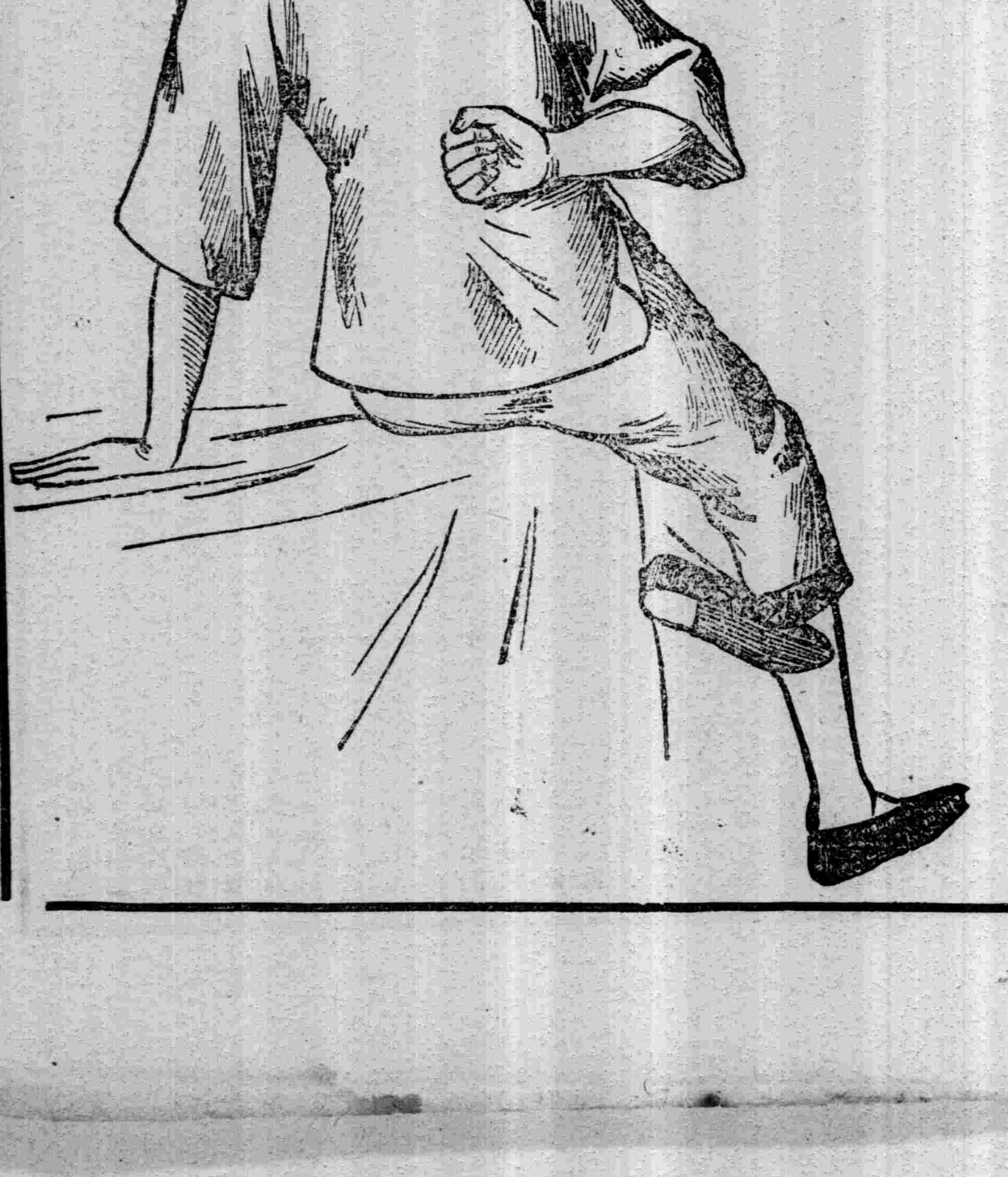

兜安氏秘製保腎丸

此丸夙著效驗信服衆多藥性和平凡男婦
有腎虧症者此爲無上佳品也患者盍試之

蘇台旅滬同鄉會

至富同人久所欽仰現吾蘇同鄉會籌衛醫院成立公推秦君主任醫務以桑梓關懷慨允任職每日上午九時至十二時診給藥如同鄉中不願受施診者每日下午一時之四時在秦君會樂里寓中就診無論內外各症皆能應手奏效同人爲同鄉中抱恙者謀痊起見特此介紹
平書先生介紹來滬擔任該院醫務己未年應親友之便利在法界務家橋英界會樂里各設診所(庚申夏滬地霍亂盛行應廣益時疫醫院之聘活人無算秦君行道十載醫術之精經驗
楊叔英 周渭石 奚萼衔 陸嘉健 趙雨亭 施善畦 席錫蕃 仲蔚管 趾卿 周仲若 蔣伯雲 張仲仁 張雲搏 嚴孟繁 沈信卿 任筱珊 貝潤生 周九懷皋 狄巽公 卲子愉 龐竹卿 顧子韶 朱子雍 鄭伯壬 袁洪少圃 汪星一 徐訥甫 鄭紫峰 盧少堂 程平三 王介安 顧棣三 翁印石 錢仲䝟 程頤

護法週刊

▲第四期……「奮鬥號」……我們爲甚麼要奮鬥?奮鬥聲中之與保障議員。護法奮鬥與國民底責任。旅京議員第二三四……電報宣言
▲第五期……「國慶號」……國慶與法。國慶平?不無門能救國嗎?奮門和良心。人與獸。奮門底世界(餘目從畧)
▲第六期……元年元日「臨時大總統就職宣言」……「總統號」……即日到滬 護法與國慶節底意義 禁止國慶與護法(餘目從畧)
雙十閒話 雙十村小游記
每期一張售洋一分愛閱者請至英界三茅閣橋民國日報購取可也
安慶總發行所謹啓

本埠新聞

旅滬粵僑電請許軍長援粵

旅滬粵人楊海雲等致許軍長電云。福州探送許汝爲軍長鑒。頃閱我公電覆滬工商友誼會文云。已到福州。爲國人請命。幸叨天眷。大功告成。士卒疲勞。還希休養外。望速旋師回粵。拯民於水火。昔陳逆自謀叛亂。縱容逆部。許各士兵公然搶掠。廣州市民被擾不堪。甚於龍莫。今將半載。搶風仍不少殺。復與陳席儒鍾秀南等大借外債。阻壓公民大會。停報館。拘編輯。在粵人民。盡被箝口。能不痛心。故旅滬粵僑等萬難坐視省破家亡。經召集同鄉討論。非公從速回粵驅此禍鄉罪魁。粵局定卽斷送。爲此特電敬懇我公與健兒。萬急旋粵。挽救粵局。不特粵僑幸甚。全粵三千萬同胞實利賴之。旅滬粵僑楊海雲湯抱眞李希賢陳培之黃秀峰黃敬唐陳鴻流鄧仲禹等同叩。多。

加征關稅款存儲問題

上海總商會。前曾建議北庭要求此次加征關稅銀兩。分存本國各銀行在案。日昨北京財政部有電來滬文曰。查關稅續徵二五附加稅將次實行。本部擬不動用此款。留作裁厘基金。惟此項收入保管辦法。應由人民自行組織國民銀行。附設董事會。延請各該省紳耆名流爲董事。專事保管此款。以資妥愼而昭大信。希卽遵照籌備云。

銅元問題漸有轉機

▲市況仍不確定

滬上銅元市價漲高至今。已有四五天。居民對於購物。無不暗受虧耗。兌換大小洋銀。又多參差尅削。昨日各烟兌店兌換銅元。始價每元一千六百文至一千五百二十文。小洋每角兌一百三十文至一百二十文不等。現經上海縣沈知事派員分別調查現狀。函致商會轉知各業代表。務須持平辦理云。

▲請官廳抑平市價　滬紳史蘭亭等。爲近日銅元風潮。昨日具呈滬海道尹公署。請求派員密查出示平價。原呈云。（上畧）竊上海爲華洋雜處。通商大埠。人民薈萃之區。貧苦小民日多一日。近數日來銅元漲價。百貨未平。嗷嗷萬民。遇斯危厄。困苦已達極點。查銅幣爲小民第二生命。繼長增高。一時不止。凡百貨物。並不隨價減輕。以致人心惶惶。大有不可終日之勢。頗爲可慮。若不陳請抑平物價。長此米珠薪桂。百物奇昂。伊於胡底。竊等慨懷時局。利害切身。實因市面動搖。難安緘默。爲特合詞籲請鈞座迅派妥員速赴所屬各縣。密查銅幣虛實。並出示將貨價抑平。以蘇民困。以靖地方。大局幸甚。人民幸甚。

▲字林西報之論調　字林報云。近日銅元價大漲。華人方面大起恐慌。（中畧）兌換店皆藏匿銅元不肯兌出。以待再漲。預期數日內或須續漲。果爾則一般華人將大受影響。尤以貧民爲甚。數月以來。食物價值增加甚鉅。房租亦迭次加多。若物價不跌而銅元續漲。則貧戶將大受困苦。至銅元暴漲之故。有人謂係商家買進大批銅元。其價在一百八十枚至一百八十五枚之間。有意屯積以待漲價後賣出。（中畧）聞本埠華官已在設法挽救市面。究竟如何處置。吾人其拭目觀之。

宋淵源君由滬回閩之兩電

▲同籍罷辦自治……通電力阻禍閩

徐樹錚去閩。制置府取消。閩人自治之勢已成。北京及保洛方面則仍堅持武力主義。欲以重兵入閩。爲李厚基恢復地盤。閩會議員宋淵源卽日將由滬返閩。匡濟閩局。日前曾發兩電。玆覓得原文錄下。

（一）福州許總司令王總司令黃軍長李軍長省議會薩鼎銘先生林子超先生海軍楊司令周司令暨各團體各報館均鑒。李厚基禍閩十年。幸仗諸公之力。驅之離閩。乃李近又赴廈。冀燃死灰。應請陸海各軍。速籌會剿。鋤惡務盡。一面由各界嚴電北庭粵陳。勿再助李禍閩。與閩人爲敵。除商各處同鄉一致進行外。源當卽日回閩。以個人名義。爲諸公助。聆教匪遙。諸容面罄。宋淵源魚。

（二）南京杜愼臣先生鑒。接省電。徐又錚多確離閩。望公實踐前言。負責力阻贛師。並要求撤回李厚基。免禍桑梓。源日內回閩。襄辦自治。望隨時賜教。宋淵源支。

上海造幣廠將動工說

上海造幣廠。甚爲本地金融界所注目。將以爲統一幣制之準備。惟因各種關係。停頓已久。前由北庭委任羅鴻年爲廠長。至今亦未見何種動靜。玆聞羅已於前日由京到滬。刻已布置廠務。一俟款項就緒。卽行動工云。

改組港務局各方意見

本埠浚浦局改組港務局。自許秋颿由京返滬後。關於經濟用人兩方面紳徵求意見。頗有討論。現在許氏已將此項意見。彙報北京部院。又浙江水利會意見。以江浙水利關係至密。亦擬推舉代表二人參與。刻已轉爲報部云。

沒收皖鑄劣角之省令

總商會昨接江蘇省公署訓令云。案查前以皖省裝運角洋。有成色參差情弊。若不加限制。金融將不可收拾。當經電請幣制局稅務處通令嚴禁去後。玆准幣制局勘電內開。皖省解運角洋。既據甯關稅司呈稱顯係私運劣幣。影響金融。爲害至鉅。理應沒收等語。正核辦間。又據上海總商會電稱皖幣鼓鑄。粵省雙毫銀幣運之兜售等情。該項劣幣。既被甯關扣留。案情重大。不能顯違法令。予以通融。現已咨請稅務處飭關照案沒收等因准此。令關查明照案沒收外。令仰該會長查照。

海塘協會在棻館組成

太寶塘工討論會。此次乘各縣官紳在滬聚議之便。昨日午刻在倚虹樓邀請滬海道王道尹財政廳嚴廳長水利局羅總辦及各縣知事各縣士紳議員宴飲。順便討論組織十四縣海塘委員會。互相討論。直至三時許始議畢散席。當時首由寶山縣士紳代表袁觀瀾致詞。大致謂敝縣海塘工大款鉅。今承諸晉長官關心民瘼。提倡興修。各縣士紳竭力襄助。分担籌款。得舉大工。並組織委員會。籌議善後。一日之間卽成此會。不禁爲太寶兩縣人民慶幸。而爲本會諸官紳所祝頌云云。詞畢王道尹亦起致詞。大意相同。次各士紳討論。組織委員會。公議定名爲江南海塘協會。以取協贊官廳。完成大工。並籌善後之義。並由十四縣公團推舉會員組織會所。討論進行。卽席推舉起草員每縣一人。當時舉定寶山金侯城。太倉洪伯言。嘉定顧鞠卿。吳縣朱繡成。常熟張蔭甫。崑山方維一。吳江費仲施。松江張敬垣。上海秦硯畦。奉賢胡若雲。金山黃芳墅。青浦金劍花。南匯朱子灝。川沙張伯初等十四人。並由十四人中公推金侯城洪伯言二人爲起草主任。卽日擬訂江南海塘協會會章。及組織細則。一俟脫稿。印送各縣會員研究。再行擇定相當地址定期開會。

又滬海道王道尹於前日會同江蘇財政廳長等。在本公署邀請常熟等十四縣官紳。會議籌款興修寶山海塘後。於卽晚在四馬路一枝香邀請各縣官紳宴飲。

相持不下之浦東兩大罷工

▲烟廠經過一度磋商　▲紗廠消息仍舊沉寂

▲烟廠經理與工人磋商　英美烟公司新老兩廠罷工後。昨日上午九時。有工人數十人。擬在吳家廳義務學校開會。經二區警署會同遊巡第三隊各警彈壓。各工人因人數不齊。旋卽散去。午後三時由該廠華經理汪薇舟及浦西總公司代表戈菊軒。召集新老兩廠工人代表四十餘人。在汪薇舟住宅內討論。當由工人代表郭明友葉振錦余珊根及錫包間女代表等工人代表將修改之條件共九條交戈閱看。戈云。各位要求之條件前僅七條。已譯成英文送交大班察閱。今忽修改增添二條。未免節外生枝。此二條可於解決時附議。各代表明日至浦西總公司寫字間協議。須經董事會議決通過。方生效力。因各代表不願渡浦。決定今日仍在汪宅集議。末由工人代表提議紡績工會封閉事。略謂勞工有互助之義務。此次被封。實因烟廠工人借開籌備會議二次。致被發封。迭次請願啟封無效。宣告罷工。本廠工人居於嫌疑地位。自應援助。最好請本廠大班與日華廠大班及二廠有勢力之華經理。陳請官廳啟封。其餘條件。可迎刃而解。汪云紡織工會被封之事。係另一問題。本廠無權干涉。況日人方面已表示態度。萬難辦到。工人代表云。勞工與資本家有互相維護之責。若本廠四千餘之工人一經解決上工。而紗廠萬餘之工人與本廠工人爲難。釀出風潮。如何辦法。當時議無結果。須看今日如何。

▲屑工卸貨致釀事變　該廠自罷工後。進出貨件亦無人搬運。昨日該廠因有貨船一艘。急於卸倉。奈無人運貨。該廠卽來滬西雇槓夫十一人渡浦。以便上貨。詎各罷工槓棒夫聞悉。遂前往攔阻。致起衝突。有徐芽一人被拘警區。一萬餘工人卽咸抱不平。幾肇巨禍。幸至下午將徐釋出。始寢其事。

▲烟廠經理汪薇舟談話　昨日中國通訊社記者往訪該廠華經理汪薇舟君。詢問起事原因及其結果方針。據汪君云。此次滋事。實爲工人無理要求。鄙人（汪君自稱）當條答如下。（一）印刷房組織俱樂部本先來余處請願。余極端贊同。當允臂助。但有一部分工人係余舊好。（汪君出身本在印刷房）特來關照。據說內容頗多黑幕。恐有意外行動。且查其組織簡章。本名浦東烟草同人俱樂部。後乃逐漸放大範圍。聲勢可怕。所以余以後置之不問。（二）要求啟封紡織公會。此官廳權衡。明眼人不言自明。至因余平日與官廳接近。求余關說。余無不樂從。但不應以罷工手段相挾制。且余比來腳疾頗重。實不能出外。（言時舉足相驗）。況卽去官廳說項。亦難保必准。叫余如何處置。言下慨然。（三）加增薪工。據外界傳說。敝廠向例每年加薪二三次。此全屬妄談。有廠章可查。但有時因工人服務殷勤勞績昭著。不無褒獎。此不獨敝廠然也。工人豈可據以藉口。且當罷工萌芽時。卽行增加。向定三分五厘者加至三分七厘半。向定二分二厘半者加三分半。平均各加二釐半。詎料磋商甫就。而銅匠卽槓棒間已相繼罷工。致將和平解決之錫包間反因是而入於混沌。（四）儲金移作贖路。本爲同人所深許。但玆事實屬大誤。要知該項儲金。並非向工人剋扣而來。實爲廠中之特獎金。預備各工人養老撫恤之計。廠中定有專條。五年內權屬廠中。五年外任各工人自由。所以此刻亦難要求云。

▲工人方面致兩團體函　烟草工人俱樂部致甯波及三北同鄉會函云。（銜畧）工人等在廠工作。稍有過失卽遭辱罵。或苛罰工資。且無故停歇者。亦時有其事。工人等又以生活程度日高。及改良待遇。屢向廠主要求。本欲和平解決。而廠主方面。不但置之不理。大班（相海）聲言廠中重要工作。已送至日本製造。汝等不欲工作。可盡行離廠。如此故意强迫我等罷工。有心肝者誰不痛心。又敝俱樂部成立時。曾借紡織工會開籌備會二次。官廳卽將該會封閉。以致我等不能不出而援助。此我等良心發現。不得不如此耳。諸公均明達之士。工人等又多屬同鄉。必能主持公道。代向廠主進一言焉。以免奸人從中煽惑。顚倒是非。此我等全體一萬餘工人深所盼望者也。（下畧）。

▲日華紗廠潮不易解決　浦東日華紗廠罷工風潮。已五誌本報。廠主方面已無人調停。擬派人找尋各部工頭並廠磋商。各工頭均互相推諉。不肯出面。亦無人到廠領取存工。昨日海關以該廠不拉回聲。殊與時計有礙。囑令照常辦理。當以引擎間無人生火。聞已往浦西招雇矣。

▲工界開會推代表調解　本埠各工界代表陳國樑陸蘭亭蔣長年等二十四人。因浦東日華紗廠罷工風潮。昨日午後三時。在黃河路中國工會開談話會。陳國樑主席。提議浦東紡織工會被封案。釀成洋紗香烟兩廠一萬數千工人同盟罷工。關係工人生計前途甚鉅。懇請大家討論良法。蔣長年云。此次罷工風潮甚大。本會應舉員出任調解。以息風潮。當舉陳國樑爲調解員。衆贊成。次討論銅元價漲。希望烟兌業恢復物價原狀。否則殊欠平允。旋散會。

北財部調查蘇省財政

北京財政部因江蘇財政枯窘。已達極點。且七百萬公債問題。糾紛尙多。特派該部前某司長范治煥南下。調查本省財政實況。及各財政機關收入數目。玆悉范業於日前到滬。已分赴各機關接洽。

進口業會商改革定單

本埠各進口華商。因定貨定單條例不公。時遭暗虧。前月曾由英商公會提出改訂辦法。徵取華商意見。昨振華堂分函各同業。討論改訂辦法。函云。逕啟者。玆奉上中西文同業定貨成單稿各一份。此事公所董等。深感同業受虧之巨。由於西商所訂之成單不平待遇所致。痛定思痛。惟有向洋商要求。將成單改革完善。方能根本解決。故自民國九年一月三號開始。與英商公會委員覲面磋商。函件往返。積極進行。始獲有今日之來稿。而在英商公會委員。亦與西商討論辯駁。奚止數次。雙方奔勞。煞費苦心。得此改革。亦非易易。今此英商公會來稿。日後卽欲作爲實行之圭臬。故我同業自應關心注意。倘或其中有障碍之處。此時尙可設法補救。用特刊印分送。務請執事詳加研究。倘有高見指教。請於信到十日內答復。幸勿逾限。董等再當開會共同討論也。事關同業利害。出入甚鉅。幸勿輕視。致貽後悔。（中畧）振華堂本公所謹啟。

破產律援用之疑問

▲錢業公會致總商會函　本埠錢業公會。昨爲敦康顏料行破產事。致函本埠總商會云。法律之設。必根於慣例。而法律未備。尤重在慣例。此爲國家之公理。亦人民所公認者也。公共租界會審公廨。於敦康顏料號破產。援用前淸已廢止破產律。及採用未當之大理院判例。不按向來習慣。貿然判決。追回該號未破產以前付還莊欵一案。全埠商民。認爲極大危險。應請電懇大理院暨司法農商部。迅予救濟。免致危害商業。發生風潮。玆將是案詳情。及向來慣例縷晰陳之。敦康顏料號。向與同業光裕德與益昌裕源晉德五莊往來。九年年終。該號將各莊往來結清。尾存亦找訖。爲商家通行慣例。詎該號於十一年舊歷正月間歇業。宣告破產。公廨以該號於九年舊歷十一月二十七日。曾以房產貨物。向元甡莊押銀一萬五千兩。以五千兩付元甡往來名下。其餘一萬兩分付光裕等五莊。及大理院判例七年第八十五號。援用前淸破產律第五十五條。認該號破產。距還款尙未兩月。判將已付還五莊款項。歸入破產人財產項下。撤還普通債權。各莊辯訴以前淸破產律早經廢止。固不適用。則大理院七年判例。亦採用未當。請求復訊。公廨復採大理院判例三年第六百七十一號。及六年第一百三十號。認該號於付還五莊款項時。已發生破產狀態。仍判令五莊繳款公攤。並諭令五莊如對於本案擬提起上訴。俟上級法庭成立。應予照准等因。竊以破產人當未宣告破產以前。必無破產狀態。他人何從知其將來破產與否。各莊收入款項。亦決無慮其破產與否。如須慮及將來破產。凡有往來。不但用款時須有保人。還款時亦須有保人。推而言之。凡百商業。買賣貨物。皆須有保人。天下有此情理乎。大理院三年與六年判例。所謂發生破產狀態者。恐有非正當行爲。不能不作此一語。以防制之。若光裕等莊之正當往來。決無追回之理。倘於如此正當往來。可以任意追回。則此後凡爲金融事業。防不勝防。惟有相率輟業。免蹈危機。且不獨金融事業。危險萬分。卽各業亦孰無收入之款。設尤而效之。紛紜擾攘從此多事。不惟此也。上海爲中外通商巨埠。華商與洋商交易。舉目皆是。狡黠者起而援例。恐釀成中外交涉。爲害更不堪收拾。查民國元年間。本埠南市紙泰莊破產一案。爭執多時。司法部電令上海地方審判廳適用商業慣例辦理。是法律未完備之時。勢不能不用慣例。以息紛爭。他如公廨對於各種債務。亦莫不以慣例爲衡。而獨於敦康一案。不按向來習慣辦理。其謂五莊如提起上訴。俟上級法庭成立照准云云。奈上級法庭成立無期。此說亦懸而不決。總之此案於五莊出入。其事猶小。於大局關係。其害更大。敝公會迫不得已。惟有仰懇貴總商會迅予電呈。俯賜救濟。敝業幸甚。商業幸甚云云。

律師會續提國際代表

國際律師協會。訂於本年十二月在菲律濱開會。吾國北京律師協會曾致函各省律師公會請預推代表赴會。玆聞上海律師公會除於十三次評議員會推定楊蔭杭爲出席代表外。擬再推舉一二人與楊君同往。故會長張一鵬現擬提出朱斯芾楊景斌兩人。俟十四次評議會時徵求各評議員同意。

津浦路商貨迭遭行刦之呼號

本埠捷運元成等轉運公司。以該公司等在津浦路線運貨時被刦掠。賠累不貲。特致函上海運輸公會。請求救濟。昨日該會致函總商會云。頃准捷運元成轉運公司函稱。敝公司等由津浦路線運往各棧之貨。屢被搶竊。已非一次。前有棉紗洋布等車。行蚌埠左近。匪徒膽敢登車搶刦。前有刀傷押車人情事。近一月間。更迭遭數次。共被刦去數十件之多。又刦去錫箔生仁多件。當經呈報津浦路局在案。雖追回少數。而損失不貲。不一而足。故公司賠累無窮。長此以往。若津浦路局不加整頓。則匪類日益猖狂。轉運業將有破產之虞。爲此函請轉致上海總商會。電致交通部及津浦路局。要求切實整頓路政。保全商家血本等因到會。查國家築路通車。原爲便利商業。若不切實整頓。將來客商視爲畏途。於路政商情。均所妨礙。用准前因。相應函懇電請交通部及津浦路局。對於往來客貨。設法維持。加意保護。以重血本。而恤商艱。所有電費若干。由敝會担任云云。

美政府擴張在華商業

美國斯米士君云。現在美國農商部已發表美人在華營商無須直接納稅於美政府。因美人商業公司較之英法日在華之商業公司。尙多不及。聞一九一四年美人在華公司有百三十六。今年則有四百廿。一九一四年美人在華者四三六五。今年則有八千二百三十人。美政府刻又極力提倡發達中美商務云。

大批俄舊黨敗軍抵滬

昨日由海參崴經釜山青島來滬之英國汽船志羅蘭斯號。內載俄白敗軍一百九十八人。三分中二分皆着軍服。形態狼狽。據云若輩本擬在青島上陸。因日人限制每人須有二百元現金方准登岸。其中有六十人上陸。餘白九十八人仍乘英船來滬。俄國白軍今已無恢復希望。聞白軍外交總長麥克羅夫人亦已首途來滬。

正威　膨脹無憂丹

●省立一商罷課風潮

南市省立第一商業學校。近來頗有暗潮。校長方面謂有外界蓄意破壞。學生則稱商業課程太少。種種不滿。昨晨學生一百六十餘人忽相率罷課。先將校門緊閉。聚集操場。召集全體大會。趙校長聞信至校。命校役拆除籬笆入內。復出外召崗警三人。將學生倪某蔡文照二人拘入大東門警察分署。學生一百餘人遂擁至警廳。要求釋放。警廳卽用電話知照該分署。將倪蔡兩生釋出。學生等又將趙校長擁至省教育會晤袁黃兩會長。黃任之謂諸君口頭陳述。手續未備。難以受理。請各歸校繕就意見書。當召集會議討論。學生等乃折回校中。宣言罷課。並將各級課程設施規則等抄錄全份。分寄省公署教育廳省議會及各公團。請省長派員蒞滬查辦。但據學校方面消息。則謂該校自去年更換校長後改革頗多。此次係少數學生慫恿全體罷課。推翻校長。當時隨聲附和者居半數。散會後復有其餘半數學生召集開會。議決守中立態度。明日照常上課。并逐人簽名。至午刻止。已有周廷棟童傳薪張懷德唐孝仁等九十餘人。至肇事份子。校中已有相當處置云。茲將學生致省廳代電及泣告書錄下。

▲致省廳代電　江蘇省長教育廳長鈞鑒。四日謹呈趙校長蹂躪學生。迅賜派員查辦一文。諒邀鈞察。現學生等屢次要求改良。趙校長仍置不理。且橫加壓制。不得已於六日暫行罷課。以待正當解決。不意趙校長竟視學生如仇敵。帶同武裝警察。破牆而進。施以兵力。似此野蠻。安能忍受。伏祈省長教育廳長迅賜派員到校查辦　至所拜禱。（下略）

▲學生泣告書　敬啟者。敝校自趙師復先生繼任校長以後。任用私人。妄更部章。因無商業教員。將舊有商業課程一律廢除。每週自修占十時。溫習占四小時。正課僅有二十餘小時。且多爲英小說中小說等。不切合商業之功課。種種設施。悉倣教會學校規程。學生等投考商校。原爲求商業學識而來。今敝校名爲商業。實際僅係一普通之中學。屢次要求改革。每以壓力威嚇。且動曰外界煽動。破壞校長地位。學生等飲恨日久。忍無可忍。不得已於六日自動罷課。請求將功課改革。不意趙校長視學生如盜賊。親帶武裝警察至校。拘代表入警署訊辦。學生何罪。遭此恥辱。幸警署明達事理。不予受理。未受痛苦。趙校長手很心險。此後必顛倒是非。橫加誣虐。以蒙外界。學生等力薄勢孤。無能爲力。後患堪虞。除一方呈請省長教育廳長。迅速派員蒞校查辦外。敬特將經過情形。泣告各界。敬乞顧念學生求學心切。仗義立言。澈底查研。以明是非。如趙校長能聽允誠意。改革課程。學生等求學有方。也無所求。敬當照日上課。否則甯半途失學。決不願就此有名無實之學校。虛度時日也。竭誠泣告。尙祈各界鑒察爲幸。省立第一商校在校學生一百六十四人泣叩。

●海輪中大批軍械三誌

海關扦巡等在藍煙囪輪船抄獲大宗軍火一案。茲悉該輪名「阿凱利司」號。進口時經海關扦巡與水巡探捕上輪搜查。當在後艙煤間內抄得子彈一萬九千六百四十五顆。機關槍二架。來福槍廿五支。毛瑟槍一百念九支。當場拿獲廣東人吳佑胡華二名。並在胡身畔抄出手鎗二支。立將該項軍火押送海關存儲。吳胡二人解送水巡捕房押候究辦。昨由梅捕頭偕文將吳胡二犯派探移解地方廳。奉車檢察長判令收押候辦。

●新亞同濟社改選職員

新亞同濟社。曾於中華民國元年。由韓國民黨首領申睨觀等。在滬發起組織。該社宗旨。以聯絡中國同志。改建東亞新局面爲根本目的。當創設之初。宋漁父黃克强陳英士諸先輩。亦協贊規劃。近西南各省重要人物之協贊該社者。爲數不少。實爲中韓聯絡之强固機關。近日該社理事長申睨觀君積勞病故。該黨員等因社務不可無人主管。日前召集臨時總會。討論改選任員及善後辦法。當選濮純君爲臨時理事長。金容喆車癸鎬二君爲書記。並議決召集大會革新內部。以圖大規模進行云。

●日僑籌備遠東運動會

旅滬日僑。二萬有奇。平素對於體育。極爲注重。迺以第六屆遠東運動會。轉瞬卽屆。從事練習。更爲積極。並下月十九日開預賽會。

●浦江發現互縛男女尸

昨晨八時餘。法租界金利源碼頭浦江中。發現男女浮尸三具。男尸年約四十餘歲。面有黑短鬚。身穿元色布馬褂。內襯白短衫。藍布袴子。白洋襪黑鞋。女尸年約二十餘歲。身材肥胖。穿單長衫。內襯藍方格子白短衫。條子布棉袴。元色布套裙。黑襪黑鞋。又女尸年亦二十餘歲。身穿單長衫。內襯藍條子短衫。白短衫。藍竹布袴子。藍襪子白布鞋。均知頭髮。用布條將手互縛。形似生前同意投江畢命。爲捕查見。報告捕房。立飭探目沈德福舁將尸撈起拍照後。由水巡捕房將尸舁去收殮。聽候家屬認領。

●婦女節制會徵求進行

中華基督教婦女節制會。因擬創辦撫育工兒院。特於上星期二舉行第一次徵求募捐大會。徵求期自十一月一日起至十二月二日止。每次星期六下午二時。茲聞今日下午六時半。在四川路青年會會食堂邀請全隊隊長及各報記者。舉行第一次聚餐會。以資商権進行。又聞該會爲此事前日下午四時開第三次籌備會。王立明主席。報告各方接洽經過情形。久記社允是日演劇。精武體育會亦已接洽定妥。他如勤業女師擔任跳舞。滬江大學允奏音樂。清心學校少年宣講團亦允參列表演。良深感佩。次卽討論（一）票數票價問題（計一元四千張二元二千張五元一千張十元五百張）（二）會場特刊。（三）廣告問題。結果一致通過。

●中華進德會送會員赴德

中華書局組織之同人進德會。四日晚爲會員薛季安黎明二君赴德。於十一日放洋。特開歡送大會。秩序如下。一開會辭。二進德會歌與歡送歌。三演說。四游藝。到會者約七八百人。又五號上午國語專修學校與中華書局總店。亦開歡送大會。除歡送薛黎二君外。尙有王人旋君與二君同時赴德開會。順序爲演說　單簧送別　崑曲　揚州曲　京音大鼓　雙簧　魔術　英文送別歌等。

●電氣工會徵求會結束

中華電器工界聯合會。前晚七時假三馬路慕爾堂行徵求會給獎式。並歡迎新舊會員。到者八百餘人。理事長李恆林主席。謂吾國工業尙在幼稚時代。最痛者墨守舊章。致工業牛耳爲外人所操。卽以工程司而論。雖有曾在工校專科畢業或自外洋實習回國。無事所幹。是皆資本者不肯信用耳。本會願吾工界以互助之精神。合力猛進。與泰西競勝。非特本會之榮。繼全體向國旗行禮。主席又宣讀歡迎詞。次請黃宗渼女士及沈疇華等相繼演說。次救國十人團奏國樂。次互選修改會章委員李恆林朱士林陳丹夫何德顯等十人。並由主席聲明會名仍舊。至此汪孝康請休息五分鐘。由各工人會員至書記處簽名繳費入會。次市西公學學生表演疊羅漢。次給獎。得分最多者爲胡哲生。贈銀盾一座。次多數俞銘巽等六人。各得金章一枝。攝影致謝辭散會。

●精武旅行團之行蹤

本埠精武體育會與中華音樂會。前月組織旅行團。日昨該會接得旅行團快郵。謂該團於上月廿七日及三十日先後抵津。寓廣東會館。二十八日京津泰晤士報主筆熊少豪。歡宴該團於日租界德義樓。在座者有當地報界同人。同日該會駐津會員亦開會歡迎。三日至五日。各團體紛紛開會歡迎。該團團員當場獻技。極一時之盛。嗣接漢口分會電。促其卽日離津。俾預漢口落成大會之盛。稍事酬酢。卽東裝南下赴漢云。

●洗衣公所改選職員

上海洗衣公所。於五日午後開一週改選職員大會。正會長施鏡泉主席。宣布開會宗旨。次副會長方蛟龍報告一年中經過事實。查帳員報告審查帳略相符。來賓戈朋雲等演說。旋由投票選舉。結果仍舉施鏡泉方蛟龍二君爲正副會長。並添舉副會長一人。胡善來當選。殷裕堂等五君當選爲董事兼各路幹事長。畢畢散會。

●法租界商界歡迎新職員

法租界商業聯合會。前晚八時開歡迎新選職員會。到者正副會長等四十八人。正副會長行受職禮。并宣布宗旨。次補推文牘庶務兩部職員。評幹兩部推定部長（評議部長袁銀坤）（副劉屏仙）（幹事部長江錦春）（副徐畏三）。攝影散會。後由各職員開評幹聯席會。討論進行事宜。至十二時而散。

●四馬路商聯會不問工潮

浦東紗烟兩廠罷工。本埠商界方面開會集議調解。昨報載有各界如有意見提出者。可向四馬路商聯會林仲餘陳錦堂兩君接洽云云。茲聞林仲餘以此事頗難調解。不能担任接洽事宜。聲明不願與聞。此事歸北海路商聯會陳錦堂一人負責云。

●省委各學校指導主任

上海縣知事昨致縣勸學所公函云。案奉江蘇教育廳令開。案經本廳委託吳家煦爲理科指導主任。麥克樂爲體育指導主任。楊鄂聯爲職業指導員。分赴各該縣屬各學校切實指導。以利進行。所到之區。凡地方小學。亦得擇要指導。（中略）合亟函達。希卽轉知各學校查照。

●美專赴甯寫生近訊

上海美術專門學校西洋畫科高等師範科初級師範科等高年級學生。旅行南京。秋季野外寫習一節。曾誌本報。茲悉該寫生隊定十三日返滬。於十一日在南京貢院卽江蘇物品展覽會原址。舉行旅甯寫習成績繪畫展覽會一日。

●臨海義振會電推代表

浙江臨海華洋義振會於昨日電推倉聖大學項士元爲駐滬代表。並電滬華洋義振會知照。

●中華佈道會發展會務

中華國內佈道會。年來頗爲發達。本埠有會員百餘人。幹事爲鄧芝良。擬於卜星期三（十五日）下午六時半。在青年會童子部召集各會員。舉行一徵求會員籌備會。係用個人徵求。俟議定額後。將於十二月六日舉行一會務進行會。以便磋商會務進行。

●徵微公司之內容

北四川路徵微公司。係蔡日南與錫賡所創辦。資本二十萬。所有股東。均爲青年會及教會人士。其營業方法。與他種商店不同。蓋其他商店以貨物分種類。彼則以價值分種類。購客置貨。可就各欄貨品中選得異貨同價之物品。其法至爲新穎。茲聞該公司建築將不日竣工。擇於本月二十一日開幕云。

●新鮮牛肉汁得醫界贊許

華商元卜牛肉汁公司開辦三年。幾經挫折。而主事者始終不懈。專心研究新鮮牛肉汁一項。故出品日見進步。近復經滬上著名醫家化驗。咸認其調製合度。補力與舶來品相等。將來必能得社會歡迎。洵吾國國貨界之新曙光也。

●南工巡局副局長之辭留

滬南工巡捐局局長莫錫綸。前以該局事務紛繁。呈請松滬護軍使添委姚福同爲副局長。奉何使卜札委任。姚君因事赴京。刻已返滬。卽以身任自來水公司總理及上海縣商會副會長。事務冗繁。未遑兼顧爲詞。呈請另選賢能。昨奉何使指令慰留。略謂查滬南地方市域廣闊。事務殷繁。局長一職。必須得人襄助。始能相與有成。該員經驗宏深。聲學卓著。旣係本使所素知。亦爲地方所信仰。正賴輔助莫局長妥爲規畫。積極進行。俾局務得期整理。所請辭職。應毋庸議。合行指令遵照。

●義品里堅持反對加租

閘北義品里房客。因該里釋租處通告加租。乃組織房客聯合會抵制。前會函請義品銀行買辦張瑞春君到會。面商緩加辦法。張君並不蒞臨。該會遂於昨日致函經租處。表示反對云。

●翁家弄火警救火車相撞

昨報紀西門翁家弄失愼一則。茲悉當時和尙浜之北區救火會汽車往救。駛至紫金路口。適東區火會之汽車由紫金路往北。以致互撞。北區救火車大受損傷。不能行動。卽設法拖回。西東區汽車亦略受損壞。惟仍往火場施救。

●廣倉學會秋祀誌盛

昨日（六號）爲愛儷園秋祀倉聖之期。上午八時。由姬校長主祭。十一時舉行鄉射典禮。以陳瑤圃余壽平兩先生爲大賓介賓。護軍使道尹爲大僎。衆賓中有年逾八十之耆老十數人。軍界政界學界。均到會參觀。十二時公宴耆老。列席者凡三百餘人。下午三時開廣倉學會。先由主會人代表姬覺彌君報告會務進行畢。會員亦有登台演說者。是日雖午後微雨。而到者仍衆。至新入會之耆老。數逾二百。可謂盛矣。

●美兵艦打靶改期

美兵艦愛司培號等。擬在吳淞口外舉行年例打靶。以籌備不及。業已兩次延期。茲交涉署昨又准美總領事來函。現改定准於十一月十五十六兩天舉行。請再轉知該管地方官廳查照。

●洋涇鎮盜犯即解軍署

浦東洋涇鎮拘獲盜匪馬起云等十一名。卽申送警廳司法科訊究。由嚴科員詰得該盜羽黨共二十餘人。洛竊在浦東十八間頭。胡老九爲首。率衆行刦共有六起。該科員遂將訊供情形稟明徐廳長。除飭偵緝隊嚴緝在逃羽黨解懲外。一面備文將馬犯等十一名押解護軍使署懲治云。

●泗陽要犯解送軍署

泗陽土匪馬化蘭韓錫友楊玉寬陳友平花甫亭（卽裴慶祿）在該處糾黨搶刦。並開鎗斃人。潛逃來滬。匿跡曹家渡海防路等處。由淮揚鎮守使備文派軍官蓋文芳來滬。會同總巡捕房總稽查處長亮羅香等。將以上五人拿獲。昨解公堂。蓋文芳陳明馬等犯案情形。請爲移提。中英官判馬等備文解送護軍使署。轉解泗陽歸案訊辦。

●汽車碾斃幼女案註銷

汽車夫沈林根。前晚駕車至霞飛路。將董宋氏之五歲女銀妹碾斃。昨由捕房將沈解案。由車務處捕頭稟明前情。繼由原告董宋氏稱。女兒慘遭碾斃。求請伸雪。見證吳海山稱。是日行經該處。目見汽車由東朝西。該孩橫街穿過馬路。致被捲死。汽車開駛甚緩。實係該孩自不經心所致。沈林根供詞相同。中西官判訊得被告並無過失。將案註銷。

●借債不遂傷嫂案解堂

皖人司長金。前日至揚州路一百四十九號伊嫂司王氏家硬借不遂。持刀砍傷氏之頭顱十餘處。希圖謀害。經人報捕。派探耿德標往將氏送院醫治。並將司長金拘入捕房。昨解公堂。據中西探投稟前情。並稱原告受傷頗重。要求展期再訊。司王氏延律師陳述案情。亦請展期。中美官判司長金押候兩禮拜原告傷勢再訊。

●飯店中酒徒兇劇判決

甬人吳烏生。上月二十二號在有恒路楊德和飯店酒醉。與堂倌時寶林口角。有哈爾濱捕房落差華捕張良紀亦在座。上前干涉。致彀吳奔出向木匠店借得利斧一柄。將該捕手臂亂砍。受傷倒地。由探將傷捕送院醫治。并將吳拘解公堂訊押在案。昨日復訊。據捕張良紀投案稟明。并稱我手臂尙未醫愈。見證楊德和時寶林投案證明。吳烏生供。是日我在飯店果腹。與堂倌爭執。不涉原告之事。乃原告插身多事。被掌頰兩下。因此與其扭毆。利斧係原告借來。被我奪取將其砍傷。中西官判吳押西牢九個月。

●岳州路仇殺案又獲幫兇

岳州路鑫益里王桃品顏昌先（卽葛三）遭趙財喜唆使來生等先後擊斃一案。茲悉五區三分署將案中幫兇趙財喜之弟趙福根拏獲。昨送地方廳併案訊辦。奉檢察官研訊。趙供推諉。問官判令收押。候傳當時在場之屍妻王李氏等到案再訊。

●大達公司沿碼頭挖泥

南市十六鋪大達輪步公司。前將輪埠碼頭推放至大碼頭迤南關碼頭爲止。停泊輪船。以便客商上落而備起運各貨。茲聞該公司輪步營業日益發達。除自有之大小輪船停泊外。尙有別公司寄泊者日多。以故碼頭不敷。尙擬推放。已無地點。現將沿岸淤泥重行挖深。以免停輪阻滯。刻由該公司與某機廠訂定期限。撥派機船從事開挖。惟動工之際。民船往返不無危險。是以函請浦江水巡隊。每日派隊士在岸畔照料。趕開各項船只。以免肇禍。

●船客攜槍案開釋兩人

安徽人蔣寶林。攜帶手槍三支子彈三百念粒。搭趙鑫志趙金標之航船來滬。停泊蘇州河內。被探將蔣及兩船戶連同槍彈一併帶入捕房。昨解公堂。經中西官訊判兩趙無干開釋。蔣押候改期訊究。

●專騙車夫女子押半年

甯波女子陳小囡雇趙福堂黃包車。騙取該車夫車資一節。已誌昨報。昨經捕房將陳解送公堂。據趙福堂投稟前情。詰之陳小囡供認不諱。中西官以陳爲屢犯不悛。懲辦四次。尙不痛改。因判押棲流所半年。期滿遞回原籍。

▲誌謝　昨承商務印書館惠贈英語週刊三七〇期及兒童世界第四卷第五號各一冊。敬謝。

來函

▲署名苦心人之來函　大主筆先生台鑒。吾國增加郵費。現在各界尙在呼籲。將來能否達到取消目的。尙未可知。然在郵局方面謂在實行期後。自當依章辦理。第如或有未諳新章。仍照向例粘貼郵票。誠屬未合。按照郵章補資之外。尙須罰資。下愚之見。此項欠資實與故意欠貼者有間。且此次加費僅見報紙之紀載。未見郵局之通告。敬祈錄入來函欄內。請求郵局格外體諒。一二月內設有欠資。應令照補。罰資一項似宜暫免。此事雖小。亦主張公道之一也。統祈　垂察。順頌撰安　苦心人謹上。十一月六日。

時評　三

●三論銅元驟漲問題

昨日銅元的價，雖不劃一，但較前天已稍長了。無論何種貨物，非有實在盈虛情狀，其漲落卽不確實，卽不能持久；上海銅元雖不能舉其數，然一時決不致缺乏至此，我們可以斷定的。

此次銅元驟漲，數日間或能恢復原狀，驟漲的經過，祗是擾亂，甚且引起販運銅元者底貪心，使劣幣驟增輸入。我們在銅元驟漲中，認爲兌換業可以從中獲利的；但他們如此覓利，未免不智，因爲劣幣如驟增輸入，銅元價或較以前更形低落，烟兌業又要受一個月以前的影響，所以還要兌換業自己明白，不要替販劣幣者造機會。（際安）

藥房　服　可性命以無必愛休　總發行所

商務行情

各國匯兌 十一月六日

上海規銀一百兩匯至倫敦
英國現匯 三先令三辨士
英國電匯 三先令三辨士
買進四月 三先令四辨士
銀行四月 三先令四辨士
定貨六月 三先令五辨士
法國電匯 上海規銀一百兩匯至巴黎 一千〇五十五個法郎
美金元現匯 上海規銀一百兩匯至紐約 七十二元
又四月電匯 七十三元五角
荷蘭電匯 上海規銀一百兩匯至荷蘭 一百八十九元五角
印度電匯 上海規銀一百兩匯至印度 二百四十七個羅比五
香港電匯 香港銀一百元合上海規銀 七十五兩
新加坡電匯 新加坡銀一百元合上海規銀 七十二兩二錢五分
俄國電匯 上海規銀一百兩匯至俄國 三十一萬個羅卜
德國規匯 上海規銀一百兩匯至德國 三十六萬個馬克

中國匯兌市 星期一

天津漢口匯兌由中國銀行報告
天津即期行化每百兩合申九八規元一百〇五兩七錢五分
漢口即期洋例每百兩合申九八銀元一百〇二兩七錢五分

國外貨幣 十一月六日

德國馬克千元
俄國羅卜每萬
千元新票每萬
五百老票每萬
二百五十新票
東老頭票每元
美國貨幣每元
荷蘭金票每元
英國金票每磅
法國佛郎每個
新加坡票每元
香港紗票每元

金市 十一月六日

現貨標金 每條 三百二十三兩
沙殼足赤 三百三十一兩
足赤條金 三百三十兩
銀樓首飾 每兩 四十八元

銀洋錢市 十一月六日

證券交易所 中華民國十一年十一月六日星期一

華商紗布交易所

棉業交易所 中華民國十一年十一月六日星期一

上海麵粉麩皮交易所 星期一

滬南米市

滬北米市

油豆餅市

雜糧市

船期

輪船進口報告

輪船出口日期

長江出口班、寧波出口班、通州揚州班、定海石浦海門班、汕港粵出口班、青島出口班、溫州出口班、福州出口班、安東牛莊班、牛莊出口班、煙台天津班、威海衛煙台天津班、直放營口班、崇海出口班、海威參班、舊金山班、各國郵船出口班、西雅圖班、美洲溫哥式班、英國倫敦班、法國出口班、大連塘沽班、德國出口班、意奧班、日本出口班、各國貨船出口班、歐洲班、美國紐約班、北歐洲出口班、香港小呂宋班、爪哇出口班

津速預約秘書 / 印影守山閣叢書 / 印影士禮居叢書 / 拜經樓叢書 / 印影金壺墨海 / 百川學海 宋版 / 大觀錄出版 / 博古齋書莊啓

中國精益眼鏡公司

國貨展覽會特獎

農商部註冊

銀牌 勞清物品研究會特獎金牌

護防假冒

總公司 上海英大馬路泥城橋東

分公司 天津 濟南 漢口 長沙 香港 廣東 杭州 南京

本公司為中國首創眼鏡公司之第一家自出品以來頗承各界贊許美國西洋各國光學專家亦稱為國內之新製品一無二 蓋非特驗目配光運機磨片量面裝架種種專門技術為惠顧諸君所不對光之鏡片損人目光亦且以不真實之偽貨自損名譽茲將本公司諸特色再佈於下（一）電光驗目室及磨片各機坊可領客參觀（二）本公司係以美國畢業光學專家所組織故不論遠近斜正散光凡東西洋專家所能造者本公司無不能造照配（一）光片既係定製同然既配光定貨後極遲至一星期亦必出貨（二）本公司所製中國真金架色用自換（三）本公司為便利購客起見特於兩種亦能按照各人面部裝配

電話三千八百九十五號

振華油漆有限公司

註冊商標

本公司廠址設在中國各色油漆廣告……

光華眼鏡公司

本公司自製各種最新式光學鏡片物質精良價格低廉如蒙惠顧無任歡迎

上海英大馬路大慶里口本公司啓

電話中央六八九六

分公司 北京 漢口 香港 廣東

護法週刊各期要目

▲第一期…【創刊號】…本刊宣言 為維持法統告勸國人 護法總統宣言 護法派與反護法派 為甚麼要護法 法統維持會創立始末記（餘目從略）▲第二期 護法……

▶愛國同胞◀ ▶大家注意◀

鑽石牌香烟大贈品

▲展限一星期

敬啓者前因先施公司五週紀念減價特定優待顧客之贈品辦法為日無多徒以諸君之雅意特展限七日即（十二號起至十八號止）在先施公司購鑽石牌香烟三罐者贈中號鑽石霜一瓶購白仍蘭上以六瓶凡在中國各處購白仍蘭六瓶亦贈鑽石霜一瓶購煙者在一大號瓶他處均無效及限期過

先施公司 南洋公司 同啓

華氏寒暑表升到百零五度的時候，我和小弟弟妹妹們，拿了一領草蓆，平坦地攤在堂中的上，又拿一個竹枕來架在頭下，舒舒服服地睡，納一回涼。這也不過是一段瑣碎的事，在這暑假期內所經過的。

還有一樁事，就是：有一天，小弟弟和小妹妹因為爭食一塊西瓜，竟打起架來，那強橫的小弟弟，把小妹妹底面部抓出了血。小妹妹哭了，到這時小弟弟也呆呆地站着。唉！為要滿足自己底欲望，而起了強烈的競爭，結果是弄成流血！我想：在這世界上，也不僅僅小孩子是這樣的呢！

○　○　○

昨天背着衣包的郵差，送了一封不會封口的信，我接了抽出來看，原來是一張開學的通告和一張成績報告表，是學校裏寄來的。

那張通告裏最要緊的一句，就是：『本校定九月一日開學……』這一句，是夠引起我三日來的愁思！！！那不是經費問題的恐慌嗎？

那張成績底報告表上，表格裏雖則也填着八個甲等，（我們一共十二種學科）。但是我並不起一點什麼榮幸的傲心，還是很平平地看過。哪里有和那……九月一日開學……這句話刺激我的強烈呢！

替子女負担教育經費，自然是做父母的人應當負的責任，但是在平庸的家庭裏，做父母的人，為子女底衣食問題都忙不了；若是要伊們在短時間內，拿出大筆的錢來，供子女的教育經費，確是難之又難的事。

幸而我底父母勉強地替我東湊西借，集成了校中應繳的費用。我還記得那一元的旅費，是我底母親做活計，多日積蓄下來的汗血。是在一隻陳舊的衣箱角底拿出來的。

我還記得，我將離別的時候，母親送我出門。伊對我說的話是：

『阿浩！冷暖要自己留意！饑飽要自己當心！要和氣待人！』我點了點頭，叫一聲：『媽媽我去了！』那時我說話的聲音很顫抖，裡十分難過。我慢慢地走了幾步，回過頭來，那時我母親底臉上，已掛着兩串亮晶晶的淚珠。小妹妹站在旁邊呆看。這片印象，要忘也是忘不了的呵！

我悶悶地坐在船艙裏，百般的愁煩都起來了：有時記起家中的情況；有時想起學校裏的失意事。最可恨的，就是：旁邊坐着吸烟的人，他把白烟噴得滿艙霧霧，我底頭也昏眩了。還有幾個無意識談笑的輕薄少年，我真恨不得送他兩個耳光，以消我胸中之恨。

不久，船攏了岸，我雇了一輛人力車，把兩件行李放上。進城門，車夫就歇了車，停在街旁；那位站在警察局門口的崗警，就叫我打開箱蓋，把我底衣服書籍翻天覆地似的檢查了一下。我是個學生，當然檢查不出什麼危險品來，他就放了我過關了！

一進校門，便看見幾位闊綽的同學，穿的綢長衫紗馬褂，真是十二分漂亮，自由自在地在那里閒步。他們也和我打個淡淡無情的招呼。

我在會計處繳清了各項的費，又整理了一會行李。晚飯後，便睡在別離多日的硬板牀上。沉沉睡去，我和母親臨別時景象，又在我底夢中重現了。

一九二二，一一，二，鳳凰山麓。

通信

湖北教育界底黑暗

力子，

湖北教育界腐敗，想你從前是已知道的，但現在更黑暗達到了極點；可憐呵！一般活潑潑地青年，俱埋在這污穢地方，沒有一個同情的人替他們說一句公話呵！現在的黑暗到甚麼地步呢？要逐一報告給你，怕你也難禁住心酸淚下了！

月前第一師範學生，因郭校長人格齷齪，學問卑鄙，罷課向教廳請願，郭暗用計謀，夜半帶百餘警士向校捉人，學生辯解，又縱打學生，學生中受傷者數人；郭氏雖去，學生又不免除名，除名者共十六人。因此而發生風潮，就是外國語專校：校長金某，不通外國語，又私吞公款；學生們請願教廳，反被全體解散，他們呼冤有口，求救無人，這是怎樣傷心的慘事呵！女師的可憐，我真不忍寫了：女師的校長王式玉，是一個老古董，把一般學生當做牛馬還不如，伊們受不住這太重的壓制，在教廳露宿三夜，廳長置諸不問！！！（伊們罷課時，校長即使男役毆打學生，學生中陳某受傷最重。）而武漢學生聯合會見此狀太慘，遂邀各校罷課援助；中華大學有代表張壽康者，竟因此事被其校長陳時開除了，並且不能在武漢立足，各校因此也就不敢罷課，這是怎樣可慘的事呀！希望你替我這一般可憐的青年想一個方法，使我們稍減痛苦，真是感恩不盡！

瑞瑤　除歷十四夜於武昌。

教育黑暗，其原因並不專在教育界；在蠻橫的軍閥支配下面，決不會有好教育存在。我很望湖北可愛的青年奮起革命精神，不專做請願露宿等事。　力子

反對任何結婚的一個

記者，

前月通信欄底篇幅幾乎都是給呼號『婚姻苦痛』的文字佔了去。我數了數，一共有十五封之多；但是，我想，你接到這一類的信件怕真不止多上十倍呢！

婚姻究竟什麼個滋味，在我，不親入其境，固然辨嘗不到。然而像幾位所說的看來，確是苦痛！——最苦痛不過的呵！

我本是主張獨身的——反對結婚，尤其反對二十歲左右青年人結婚。我親眼看見多少同學鄰居——接近女性就異化了，活潑潑的變成死板板了，老是笑聲不絕地過日子的變成愁眉蹙額了。唉！『婚姻』，你是剝削天真的惡魔，添加憂悶的使者。

Needles and pins needles and pins

When a man marries his trouble begins

針和釘，針和釘，一個人結了婚，他底苦悶開始了。

這一句詩，我昨天在舊書中找到，想必是有經驗的吧！

『婚姻』，我們處處可看到，聽到，是好像一張『苦痛』之網。青年人仔細！

SS

隨感錄

△更進一言

我們聽到一句名言，應怎樣？『中心藏之，何日忘之！』看到一朵鮮豔的花，怎樣？『徘徊而不忍去！』讀到一篇好文字怎樣？『不厭百回讀！』乃至在幽靜的月夜，聆着彼揚的琴聲怎樣？『手之，舞之，足之，蹈之！』那麼，對於我們最親愛的，擔着我們靈合的，我們生命所寄託的「意中人」，將要怎樣？噯呀！一步一回頭地瞟，百步百回頭地瞟，還不夠，總要在擁抱中，才得着美滿的愛的宇宙！現在竟有這種道德，說是要限制對於意中人的瞟，真是何等刻心切骨的痛嚼！朋友，你別要想吃冷豬肉了！你若還有些情感，你該相信『人情之所不能已者，聖人不禁。』一語吧！朋友，我還告訴你：『中春之月，令會男女；於是時也，奔者不禁。』這也是已吃冷豬肉的人講的話呢！

聚仁

晨光第一卷第二號

大學教育之歷史觀　吳家鎮
情意之論與現代哲學之趨勢及現代人生　羅成烈
宇宙說之興趣的問題　神和世界　甘蟄仙譯
女子參政問題（六十九則）　汪馥泉　高一涵
法律與女權　王統照
中國女子在學校之地位
小說　孫中之島

北京中國大學晨光雜誌社　每本二角五分　各埠大書坊發行所（加郵費）

西洋社會運動史出版預告

這本書是日本社會主義運動的急先鋒石川三四郎君前在東京集明監獄裏面著的，因為他們官廳的忌諱，曾被禁止發賣，現沒很久了。現在石川君由歐洲返國，又重加修正出世，已由本社張天放君著手翻譯，不日即可出版。這本書的內容，是詳說從上古的共產社會到現代的資本國家，人類社會的進化，社會組織的變遷，各國社會運動的勃興，及從事社會運動的革命家的生涯和事業，對于未來的社會生活，明示以光明的路徑，是現代唯一的好著述，特把他介紹給國內人們的。

社會思潮研究社啟

嚮導週報

好國民！一個人！這個人民的革命政黨，以「共產」為招牌，實行的是陳炯明之流的叛黨，而軍閥復辟，中國之利益，蘇俄民國的新銀行，第八期出版了！要目如何？

還是俄國的中國承認權嗎？北京政府新交通運動紀念的時局觀
對於陳炯明事應該怎樣？
發行處：上海北京大學、南京等處
分售處：上海各大書局
每份銅元四枚，全年大洋一元七角，半年大洋一元

催眠術

中國心靈研究會
上海北四川路大德里對面二號洋房

覺悟

中華民國十一年十一月七日　星期二

民國日報　第四張

社址上海望平街

評論

蘇維埃俄羅斯第五週紀念日

小岑

五年前的今天，一個大炸彈，轟然一聲，驚破了世界帝國主義者與資本家底膽，驚醒了向在迷夢中的各國底無產階級。這個大炸彈便是俄羅斯無產階級底大革命。他們革命最初期的過程很短，很容易地推翻了當時專制俄國的克倫斯基政府，而召集蘇維埃，組織了蘇維埃政府。在資本主義下供犧牲的工人農民，第一次翻過身來，掌握政權，向人類平等的道路上，施行各種革命計劃。

當彼初產生的時候，全世界站在帝國主義與資本主義旗幟下的人們，莫不譏笑，並且斷定彼是一個短命的私生子——說彼底壽命至多不過三星期，三個月，一年……但是到今年的今天，彼已繁榮的五歲了。

五年以來，他們除去戰勝了許多內亂外患之外，還作了很大的建設工夫。這種偉大的成功在歷史上簡直沒有先例。

其初協約國因為彼與德國講和，又在前敵極力宣傳打破階級的主義，恨之入骨。遂施行最厲害的封鎖政策，斷絕一切國外物質底來源，以為這些俄國人不屈服便得餓死。同時用金錢槍杆援助俄國底皇黨和反對蘇維埃制度的民主黨與社會革命黨在俄國內地活動，希圖推翻蘇維埃政府，又因為彼宣言否認俄皇所欠各國的債務，更是令享受債權最多的法國憎恨，欲取消之而甘心，除積極的援助俄國反革命黨外，還派兵駐紮俄邊以示威。同時日本美國也以援助捷克軍為名，出兵西伯利亞東部以禦紅軍。

在這種情形之下，旁觀者也多以為新興的紅軍，怎抵得住以協約國全體為後盾的勁敵。乃事有出人意料之外者，不到兩年工夫，在歐洲第一批搗亂的反革命黨於但尼其，台尼金，高爾恰克，全歸失敗。第二批搗亂的閱格爾，也於一九二一年三月隨客郎斯塔得的失守而作客他鄉。在西伯利亞方面，謝米諾夫雖有大日本帝國為後援，一九二十年失赤塔後，終不能復振。恩琴在蒙古擾亂了差不多一年，被紅軍捉去鎗斃了。麥庫羅夫佔領海參崴一年，終隨日軍撤退而敗逃。這次遠東共和國得海參崴，是俄國全國反革命黨全體肅清的最後一日，是第五週年最可紀念的一件事情。現在俄國底版圖，已西自波羅的海，東至太平洋，北自北冰洋，南至黑海了。除去邊界幾個小國，已根據民族自決的精神，允許彼等獨立外，俄皇時代所管轄的土地以內，已完全歸革命政府統一了。現在雖分為蘇維埃俄羅斯與遠東共和國，但許多時候以後，一定要合併的。

以上所說的是彼底外患與內亂。現在再說彼底外交與內政。

經過大戰以後的歐洲各國，一個個都疲倦的不得了；又因為與俄國斷絕交通，製造品底銷路，受了很大的打擊，原料底來源，僅恃一個遠在大西洋以西的美國了；於是工廠停頓，失業者充斥城市，出產品堆積如山，而以英國意大利為較甚。英國前首相喬治知道封鎖俄國不是辦法，亟謀與俄通商，拯救國內的經濟危狀，與俄代表克拉新經過一年長期間的磋商，方於去年三月成立了英俄商約。繼着，意大利，瑞典，挪威，德國與俄國間的商約，也在一年以內先後簽訂了。而今年三月英意發起解決歐洲經濟問題在熱那亞舉行的國際會議，公然邀請蘇維埃政府派代表正式列席參加。當時各國代表除法國外對彼的表示，都現出極親近的樣子。這雖然是歐洲各國需要彼的表示，但是一方面也由於彼底外交手段靈敏所致。蘇維埃政府看見國內實業彫零，飢民遍野，所在皆須外方底援助，遂不惜於去年十一月宣布承認俄皇債務，以求得協約國底歡心，而以實際的援助。雖說彼所希望的大借款沒有成功，然彼底國際地位已很高了，各國資本家也敢開始在彼國內投資了。所謂五大強國中，除英，意已同他訂有商約外，同日本已有大連會議與長春會議，現在日本已將西伯利亞駐軍撤退，日俄條約之成立，是不久可以希望到的。法國雖恨俄到底，現在也有與俄和好的趨向，聽說法俄交涉已開始了。在政治上同俄國尚未有過交涉的，祇有美國了；但美國對於賑濟俄災，很盡了一些力，而美國資本家現在俄投資的，較之各國都要多；俄美雖沒有訂甚麼條約，却比訂了條約的還要好。此外，最近俄國在外交上有件最大勝利的事，就是援助土耳其安哥拉國民黨底勝利。當基瑪爾底軍隊到了協約國底中立區域（英土戰爭聲浪最高的時候），蘇維埃政府以堅決的態度表示，如英土發生戰端，必出兵助土。黑海戰聲底消弭，不能不歸彼暗中出了很大的力量。土耳其民族得以實伸勢力於黑海沿岸，也可以說是蘇維埃俄羅斯恢復黑海自由的福音。因為彼既援助了土耳其，土耳其無不讓俄的道理。我以為將來近東問題的解決，全賴俄土兩國底攜手。

至於彼底內政，更足令我們注意。其初革命後，掌執政權的「共產黨」，本着國家社會主義底原則，將所有工廠、礦山、森林、漁場，一概收歸國有。對於農業，則以大地主底田地，分與小農民，每年收穫後，將除食用外的剩餘糧食概歸國有。這種辦法，驟然在產業革命尚未完成的俄國來施行，當然免不了反抗。他們見了反抗，也就因機制宜，退一步而謀緩進，將工廠等租與私人，許本國或外商，任其自由發展，農民底剩餘，也不全收歸國有，而祇以定量的物產稅。一方面對於工人之保護，不識字的成人底教育，小學教育底普及，婦女運動底援助，仍不遺餘力。想以多少年工夫，將俄國全國底產業革命完成為電氣化，然後再實行社會主義。

彼今年五歲了，外患退除了，內亂肅清了，全世界底人類都要同彼交友了。彼現在正安安穩穩地繞着圈子向目的地走着。呵！總有一天，或者是彼十歲二十歲……五十歲，一百歲……的時候，全世界底人們，皆在水平線上站着。所以我們應該大家祝蘇維埃俄羅斯萬歲！

講演

生物哲學

德國杜里舒博士講　粲志博士口譯　稼筆記

第二講

上一次，在這裏討論到生命問題：生命的起首，在胚胎時已經開始。前面說過，卵和精接合以後，細胞分裂，由一成二，由二成四，由四成八，……一直到一千以上。細胞分裂到十六個時候，有大小兩種；這兩種細胞，就是將來構成各部分的基礎。但是，這樣細胞的分裂，尚不屬於胚胎學（Embryology）範圍所討論的；胚胎學所要討論的，是成胎以後如何分裂。

現在這以海膽做例。海膽交合後的細胞，分裂到一千以上的時候，他的胎，大概已經要成功了。這時的形狀，好似一個球；所有的細胞，都在球的表面，裏面是空的。裝滿了海水；表面有一層薄皮，每一個細胞，各生一條鞭毛，能在水中自由游泳，並不因着在一定的地方。此時叫做胎芽。(Blastula) 胎芽的名稱是德國生物學家海格爾所命的，第七圖可以表示他的剖面底一斷。這就是海膽胎的起首。

圖七·海膽之胎芽

既成功胎芽以後，又漸漸地發展。諸位還記得從前說細胎分裂到十六個時，有大小兩種。此時小細胞積聚在相對的兩個地方，我們可以叫他做極(Pole)。還有其餘的小細胞，二十個或三十個，聚在一起，像第八圖所表示的一樣，叫做間組織（Mesenchyma)。這間組織就是將來構成骨骼及筋肉的基礎。胎芽發達到這時候，成橢圓形，中間有一條長管，這條長管，就是將來的腸胃。這時候他全體的組織，可分為三層：外面一層叫做外層(Ectoderm)；裏面一層叫做內層(Entoderm)；內外層的中間叫做中層(Mesoderm)。無論那種動物，大都皆能分做三層，不過中層有時不顯，甚至於沒有罷了。這時候叫做幼胎(Gastrula)。

圖八·海膽之幼胎

幼胎發達，格外複雜。到了這一期，他的形狀變成三角形了。幼胎時候的中間一條長管，此時變成三根，排列三角形的兩邊和中間。這一期叫做Pluteus。Pluteus就是海膽的幼蟲(Larva)。凡生物的變化，都要經過幼蟲時期，像蛙及昆蟲類等動物，皆有他們的幼蟲時期；海膽也是這樣。此時海膽的形狀，有一種極重要的變化：就是在前期為輻射對稱的(Radially Symmetrical)，此時變為兩邊對稱了(Bilaterally Symmetrical)。

圖九·海膽之幼蟲

我們都知道幼蟲和成蟲，他們的形狀，相差很遠；譬如蛙的幼蟲為蝌蚪，到成蛙以後，和蝌蚪完全不相似。海膽幼蟲和成蟲的差別，比較蛙和蝌蚪還要甚些；所以從前的動物學者，簡直不認Pluteus為海膽的幼蟲，說他是另一種動物；直到十八世紀的動物學者，纔說Pluteus就是海膽的幼蟲。

由幼蟲以至成蟲，其間變化太多，好像從這種動物變為那種動物一樣。因非本問題所及，暫且不論。

胚胎學所論，究竟是什麼？法人Roux，給胚胎學一個簡單的定義，說：胚胎學是研究生物各種複雜機關，由簡而繁的逐漸變化。譬如鳥類，犬類乃至於人類，皆由雌精和雄精發展而來。感覺機關，也是這樣逐漸發展的。其初的生物學者，不是這種說法；他們說：精中有具生物各種複雜的形體，已經藏在精中；精中所沒有的樣形體，後來也不會發生。先前的學者，因為沒有顯微鏡做助手，不能作精密的研究，這種假設的成立，全憑理想。近來學者，皆採用前一說，以為生物發生，都是由簡而繁，逐漸發達，感覺機關(Sense organ)，也在變化的中途，漸漸發展。不過這兩種學說，究竟那個較近於合理的，此刻尚不能回答。

衛士滿(Weisman)也不主張漸變說，他說，細胞核上有一種特別的機器，在細胞分裂的時候，這機器也隨着分裂；不過每多一次分裂以後，每個細胞所占機器的分量越少了。譬如原來一個細胞，占有一個機器；到細胞分裂成三十二個時，每個細胞的機器，僅占原來三十二分之一。這種機器大小，極高度的顯微鏡，也不能看見。生物的各種機關，皆由這些機器組織而成。這是衛士滿的機器說(Machine-theory)。衛士滿的機器說，與前人的主張也不相同；前人說各種機關，是各個分離的；他說這些構成各機關的機器，仍是合為一體的。

衛氏此說，很關重要；但事實上每發生許多困難；因為生物有一種復生現象(Regeneration)，衛氏並沒有注意得到。譬如水螅(Hydra)，蚯蚓甚至於再高一等的動物，如果把他身體斷了，不久他又能復生出來。如果照衛氏所說，全體各種機關，皆由機器構成；那麼，斷了以後，機器就不會再有，怎麼還能復生呢？衛氏自己，也知道說不過去，於是他復補充他的前說：他說：生物體內，另有一種儲藏機器，專為將來身體受損傷時修理用的，這不過愈說愈牽強罷了。

衛氏此說，在當時很佔勢力，他造成這個假設，並沒有經過什麼實驗，全憑他自己理想造成的。後來有人用蛙卵實驗。當蛙卵受精後分裂，成兩個時，用針燒紅了，刺死一個，把其餘一個，照舊培養，使他發達，分裂。到了後來，僅成半個胎。這個實驗，似乎很能夠做衛氏的假設的證明；因為刺死了半個，少了半個機器，所以也就成功半個胎。這不和衛氏所說完全一樣嗎？

我用海膽實驗，結果完全和他相反。海膽之卵，在實驗室中易於培養。因海膽的卵太小，所以不能用針刺。我把許多海膽的卵，當他分裂成兩個的時，裝在一個玻璃管內，用力振動；結果，也有兩個分離，死一個的，也有兩個完全分開的，然後把這些卵，從新取出來，加意培養。結果怎樣，下次再說。

（第二講完）

譯述

●進步與貧困（七十三）

亨利喬治(Henry George)著　朱枕薪節譯

第五卷　問題的解決

第二章　財富增加與人類貧困（續）

前說租金『必須』減少工資，由上所述，我們可以確實斷定租金『實在』是要減少工資的。

現在勞工不能自由使用土地，土地的所有，已成專利。工資繼續減低，實際上勞動底生產力並未減低，且反增高，這話前已說過。工資之減低，一言以蔽之，無非是租金作祟罷了。

此理非常顯明易解。

試隨便向人說：

『這里有一小鄉村，十年內即能成為一大城市。——在此十年內，築鐵道以代馬路，裝電燈以代臘燭，使用各種增加勞動生產力數倍的機械與器具。這樣，十年內利金將增加否呢？』

他將答道：『否！』

試又向他說：

『這樣，一般勞工底工資，將增高否呢？——一無所有的，專恃能勞力為生的勞工，他們是不是更易營獨立生活呢？』

他將答道：

『否；一般勞工底工資，非但絲毫沒有增高，甚至反而減低；勞工非但易營獨立生活，甚至反而加難。』

『那末，所增加的是什麼東西呢？』

『所增加的只是租金一項；換言之，就是地價底增高。去，你自己去攫得一塊土地，作為你永久所有的私產罷！』

假使你能真的如他所言，攫得一塊土地，你

少年中國　三卷十一期

每冊一角二分

基督教與感情生活……余家菊

科學的產兒……惲震

為少年中國學會同人進一解……惲代英

戰後德國之真相……沈怡

旅美工學雜譚……惲震

海之勇者（戲劇）……田漢譯

我的叔父盧勤（小說）……陳生譯

少年中國學會消息

上海泰東圖書館發行

(66)

孟祿書畫潤例

堂幅　丈以上二十元　五尺以上五元　四尺以下三元 [illegible]

[illegible] 十之一

壬戌立秋後[illegible]代訂

介紹人

孫洪伊　邵仲輝　汪精衛　袁履登　[illegible]

徐謙　張繼　潘公弼　厲樹雄　[illegible]

收件處

上海[illegible]太平洋報館

四馬路泰東書局各大箋扇莊

杭州第一師範學校

廣州[illegible]

就能終日無所事事，飽食而不患餓死了。就是雙手垂着不動，天天坐食，十年後也會致富！

（未完）

●文明和性的犯罪（二）

譯日本[illegible]放八號

田中香涯著　東郊譯

二、墮胎

伴着文明而起的性的犯罪中，如通姦强姦等事，下面再講，現在先將墮胎的事，約略說一遍。

墮胎伴着文明而起。但是因為生活困難，限制產兒的，却是少數。因為產子容易使容色衰老；或者以為產子以後，自己不能快樂；或者為掩飾私通的痕跡；這些却占多數。在歐美各國盛行。照[illegible]說，所稱為流產的，約有三分之二可以說是墮胎。這個數目，或者是過甚；但是墮胎的惡風，在上下級社會，都很通行，這是不可掩飾的事實。就中以法國和美國為最甚。英國底法律，墮胎的要受重刑罰，所以每年到法國去墮胎的婦人很多。照法國佩兒梯氏底統計，巴黎墮胎的人，一年內多到五萬人。在美國格蘭德地方，姙婦墮胎的，有百分之三十五；畢見司派婁地方，流產的數目中，有百分之八十是墮胎。德國在戰前，墮胎流產的總數是百分之三·一，到三·八；近來大見增加，流產的總數，竟到百分之十六·八。

文明國法律的規定，犯墮胎罪的要受重罰。其實社會的裏面，犯這種罪的差不多是到處有的。專以墮胎為業的人數的多，實足令人驚駭。內中以美國為尤甚，紐約市每年墮胎的有十萬人，新聞雜誌底廣告欄內，暗示賣墮胎藥的廣告很多。美國醫學會曾懸賞募集墮胎有害於婦人底健康，和普通人應知道墮胎要刑罰的簡潔平易的文章。但是這個風俗依然不能改，而且更加盛行。可以濟慶里氏要說：「美國底婦人，平時殺一只蒼蠅，必裡要躊躇不決；而大多數

[illegible]

（未完）

詩歌

●天真

何心冷

他那肥而圓的小臂膊，
摟着伊雪白的粉頸；
伊微笑的頰兒，
偎着他微動的前胸。

愛之神彈着月琴，
在搖籃旁邊低聲唱了。
你倆底靈魂，
正赤裸裸地跳着舞着。

這是你倆使我們可羨的嗎？
這是愛之神所獨厚於你倆的吧？

你倆的小心裏，
是何等的愉快呀？
你倆無從表示你倆底滿足，
呱！呱！呱！
你倆一同哭了。

一一·○·九·上海。

●帶了我底心去吧

何心冷

帶了我底心去吧！
吾愛！
你不帶去時，
恐怕彼要沒處安放了。

帶了我底心去吧！
吾愛！
要你緊緊地握着彼，
不然心上的裂痕要開了。

帶了我底心去吧！
吾愛！
將彼藏在你底胸前，
也許能減少些別離的苦味咧。

帶了我底心去吧！
吾愛！
你要不帶彼去，
那麼將你底心留着伴彼罷。

二一·一○·二八·上海。

●不輪之輪

張沐棠

日前讀大白先生「不住的住」一首詩，喜其與拙作「不輪之輪」一首底意相類似；最奇的是：不住的住，望去似非真住；不輪之輪，想來確是真輪。此種不期的偶合，真使我感得無上樂趣。特錄出以求教於大白先生。

象牙色的桌子兩旁，
坐着一對興致勃勃的少年，
伸着兩手四喜七巧地亂叫。
『對了』，這一個說，『我輸，我喝酒』：
舉起杯兒，嗗嚕嚕嚕，一氣乾了。
『啊！有味。』

○

從從容容，放下杯兒，
又來，又輸，
又輸又喝；
再來，再輸，
再輸再喝。
『你真好拳啊！我醉了！』
一聲鬨笑，那一個緊望着那將乾的玻璃瓶兒隨口說道：
『敬上了！也許是你讓我的吧？』

十月·三十日·在杭北然齋閣。

小說

●開學前一日

張春浩

四十天的暑假，在未放假之前一算，也不算是短促的；通常還會發生這樣的感想：長長的假期內，我將怎樣自修呢？

說也奇怪，一天，二天，三天，……居然今天是假期底第三十九日了。唉！寶貴的時間，也經不起空閒人的消磨咧！我回憶起那天在學校裏舉行休業式的事情，這不過是一瞥前的幻象罷！